



広報 毎月1日発行

きゃんせ 長浜

祈る背中が
歴史を語る

特集 竹生島

孤島であるがゆえに、

また、その美しさゆえに、

そして、

信仰を集めてきたがゆえに、

竹生島は、

神秘の島、信仰の島として、

訪れる人が後を絶えません。

みなさんは、竹生島に

何を感じますか・・・。

人々の祈りが宿る神秘の島

竹生島



船着場から島をみる



旧北国街道筋で島を案内した道標（曾根町）
旧街道筋には、竹生島への道を案内するいくつかの道標
が今も残る（この道標は同じ曾根町内に移設されています）

竹生島はこんな配置に



竹生島のプロフィール

長浜市早崎町にある周囲約2km、面積0.14、標高197.6mで、琵琶湖では沖島に次いで大きい島。付近は、琵琶湖で最も深く、最深部は100mを超える。島全体が花崗岩の一枚岩からなり、切り立った岩壁で囲まれているのが特徴。

現在は、長浜港のほか、彦根港や浜大津港、近江今津港、飯浦港などから遊覧船が運航され、年間12万人を超える人が島を訪れている。

琵琶湖八景の一つに数えられる竹生島。

その竹生島には、国宝の「都久夫須麻神社本殿」や宝厳寺観音堂の「唐門」、法華經の写経「竹生島經」をはじめ、数多くの文化財があり、西国三十三所観音霊場の第三十番札所にもなっています。そして、竹生島の弁財天は、安芸の宮島、相模の江ノ島とともに、日本三弁財天の一つに数えられています。

島は、古来より、時の権力者の厚い保護を受け、多くの信仰を集めてきました。これまで、数多くの武将が戦勝祈願に訪れ、遠地からも多くの人が巡礼に訪れています。平家物語には、木曾義仲の追討に京都を出発した平経正に、家来が「あれが有名な竹生島でございます」と説明する場面もあり、平安時代には、都でも名が知れていたことがうかがえます。また、戦国時代には、織田信長や浅井氏、朝倉氏なども参拝し、長浜城主だった豊臣秀吉は、特に島を厚く保護したようです。そのため、島には今も秀吉ゆかりの遺構が数多く残っています。

また、島は、幾度となく、火災に遭っています。木々に覆われた小さな島であるため、火災になると島全体を焼き尽くしまし

昔と変わらない島の姿を

これだけ多くの文化財がまと
めてある所は県内でも珍しいと
思います。実際、多くの権力者
に保護され、参拝に遠方からで
も訪れる人が絶えないからこ
そ、現在まで、これらの文化財
を維持できたのではないかと思
います。子どもの頃にお越し
いただいた方が何十年後かに、再
び島を訪れ、昔と変わらない面影に、当時を思い出さ
れる方もおられます。昔と変わらない島の姿をこれか
らも残していきたいと思っています。



都久夫須麻神社
生嶋 麻寛さん



かわらけ投げ
一枚には名前を、もう一枚は
願いごとを書いた素焼きの小
皿を、神社の拝殿から湖に投げ
る「かわらけ投げ」。鳥居をく
ぐれば願いがかなうという。



島は岩壁に囲まれ、東側には小島もある



島の上から港を望む

都久夫須麻神社本殿（国宝）

浅井姫命などを祀る都久夫須麻神社の本殿。秀吉が
建設した伏見城の御殿（一説には豊国廟とも）をその
子・秀頼が慶長7年(1602)に移築したとされる。殿内
には、狩野永徳・光信が描いたと伝わる天井絵や襖絵
をはじめ、高台寺蒔絵の柱などが施されている。



狩野永徳・光信の作と伝わ
る天井絵・襖絵



鳥居の額の「がんこんざん 厳金山」(宝厳寺の
山号)の文字は、神仏習合の名残



唐門（国宝）・観音堂（重要文化財）

秀吉の子・秀頼が慶長7年(1602)に、京都東山の豊国廟（秀吉を祀った霊所）から
移築させたもの。観音堂の本尊は千手千眼観世音菩薩で、西国三十三所観音霊場
の第三十番札所となっている。



舟廊下（重要文化財）

観音堂と都久夫須麻神社本殿をつな
ぐ廊下。観音堂の移築と同時に建設さ
れ、秀吉の御座船（日本丸）を利用し
たともいわれ、舟廊下と呼ばれる。

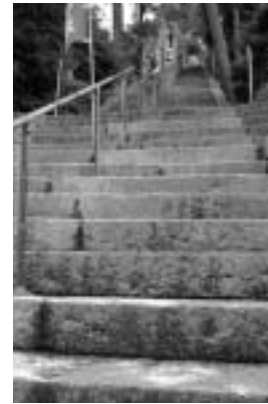

祈りの階段
拝観受付から進むと、急勾配の階
段がある。頂上の弁財天堂までの
段は「祈りの階段」と呼ばれている。
165

あら い かんぼう
荒井寛方の壁画



宝厳寺弁財天堂
弁財天像を安置するため、昭
和17年に建てられた宝厳寺の
堂。本尊の弁財天像が安置す
る内陣の壁には、日本画家・荒
井寛方の壁画が描かれている。

島で何かを感じてもらえたら

車もなく、テレビもな
いような隔てられた島だ
からこそ、非日常の世界
が、ここにはあるように
思います。自然の中に身
をおくことで、改めて自
分を見つめるいい機会に
なるのではないかと思います。
また、このような場だか
らこそ、各地から訪れる方と気軽に話ができ、
やさしさを感じられたり、新たな自分を発見
できたりできるのではないのでしょうか。お越
しいただいた方には、何かを得て帰っていた
きたいですね。



宝厳寺
峰 寛雄さん

島での信仰

島がいつごろから信仰されていたのかは
定かではありませんが、「近江国風土記逸文」
などによると、「昔、夷服岳（いふくだけ）気吹雄命・現
在の伊吹山」と浅井岳（あさいのだけ）浅井姫命・現在の
金鷲岳）が高さを競い、勝った夷服岳が浅
井岳の首を切り、それが竹生島になった」
という島の誕生に関する言い伝えが残って
います。

また、「竹生島縁起」によると、724年
（神亀1）に、聖武天皇の命により、僧の行
基が弁財天を祀ったことが、宝厳寺のはじ

たが、それでも、数多くの宝物が守られ、
都度、社殿や堂塔などが復旧されてきたこ
とは、人々の厚い信仰を物語っています。

人々にとって特別な場所

琵琶湖に浮かんでいるかのように見える
竹生島。古くは、平家物語で、「天女がすむ
所」と紹介され、その美しさとともに、神
秘の島として、人々の心をひきつけてきま
した。また、訪れにくい場所であったから
こそ、その思いがより大きくなったのかも
しれません。そこに、水や湖、山（島）と
いった自然に対する感謝や畏敬の念を抱き、
祈るといふ形になって、信仰を集めてき
た……。竹生島は、古くから人々にとつ
て、特別な場所だったのでしょう。

まりとされています。

このように、土地の神である浅井姫命と
仏教信仰である弁財天とが、同じ島で信仰
されるわけですが、いつしか同一のもの
みなされるようになり、神と仏をともし崇
め奉る形で信仰をひるぎてきました。明
治政府の神仏分離令によって、現在では、神
と仏は別々に信仰されていますが、神社と
寺が廊下でつながっていることから、今
もその名残が残っています。

今も変わらぬ島への思い

今日も、年間12万人を超える人々が島を
訪れています。

その意味で、竹生島は大切な観光資源で
あり、多くの人が守り続けてきた貴重な財
産でもあります。この財産を守り、伝えて
いくためにも、まずは、島のことを知り、
身近に感じることが大切だと思います。

島に下り、絶壁のよう急な石段の前に
立つと、人々は何を思い、島を訪れたのか、
人々の竹生島に対する思いがわかる気がし
ます。

島は多くの文化財とともに、先人たちの
信仰心を今に伝えています。



カワウと人間の知恵比べ



カワウ（川鵜）
 分類：ペリカン目、ウ科
 ・全長80cm前後、体重約2kgの大型水鳥
 ・黒く、くちばしは黄色、上尾の黒い帯が特徴的
 ・木の葉を噛み砕き、それを糞と一緒に糞す（糞す）という習性がある

竹生島でなぜ増える？
 増える原因と考えられるのは、陸地から隔離された島であるエサとなる魚がすぐにとれる。巣づくりのための木がある。などで、竹生島はカワウがコロニーをつくりやすい環境が整っているようです。

カワウ発見！みるみる増加！
 昭和57年に竹生島でカワウの巣の存在が確認されて以来、平成2年に約400巣、平成8年には約1,500巣が確認され、カワウ自体の数も年々増加し、滋賀県の調査によると、昨年秋には、なんと約2万6千羽も竹生島にいることがわかりました。

一方、竹生島では多くの文化財やすばらしい景観が、カワウという水鳥によって脅かされています。ここでは、島に大きな変化を与えているカワウについてご紹介します。

また、カワウの繁殖期（4～5月）が、やなやエリでの漁獲期と重なり、1日に約300～400gの魚を食べると言われる食欲旺盛なカワウがアユなどの魚を好んで食べるため、その数の増加に伴い、漁業被害が叫ばれるようになってきました。



カワウの影響で枯れた竹生島の木々（北側の斜面）

緑の木と湖の魚が大ピンチ！
 カワウが巣をつくるために、枝や葉を食いちぎったり、その糞により木の生育ができなかつたりという理由で、島の木の約8割が枯れかかっています。

また、そのため、山肌があらわになり、土砂崩れなどが起きやすくなっています。さらには、琵琶湖八景の一つに数えられる景勝地ですが、今では「深緑の竹生島」の「深緑」という景観はその面影を失っています。

【石けん液散布作戦】
 石けん液を卵にかけ、ふ化を押しやる作戦だが、なかなかうまくかからないのが玉にきず。

【追い払い作戦】
 木にロープをかけてゆらしたり、鉄板を叩いて音を出したりして、追い払うがやめるとすぐに元通り。

【爆音器作戦】
 いろいろな音のもので実施したが、効果は最初だけですぐ慣れた。

【植生復元作戦】
 苗木を植えたので、大きくなるまで長い年月がかかる。

【ロープ張り作戦】
 羽にものが触れるのを嫌う習性があるので、ロープを張りめぐらした強度がないためよく切れた。

【ネット張り作戦】
 今年、新たに、樹木の上にわら縄で編んだネットをかけ、ひなの巣立ちを押さえるとともに、これ以上樹木に被害を及ぼさず、他に移動をさせる作戦を実施中です。



今後の展望は
 ある調査で、竹生島のカワウが栃木県や広島県で確認されたことから、カワウは広範囲に季節移動する鳥だということが確認できました。そのようなことから、今年の5月には、環境省の協力のもと、中部近畿の15府県が、カワウ対策のために、「中部近畿カワウ広域協議会」を発足させました。

今後は、その協議会を中心に、新たな取り組みや広域的な取り組みが展開されることにも期待をしていきたいと考えています。

島の文化財を守るために 竹生島奉賛会

島の文化財を守るために、昭和30年に発足した竹生島奉賛会。当時、防災設備が皆無だったことから、その設備を主目的に発足しました。以来、防火水槽や消火栓、火災報知機といった防災設備のほか、電気や電話、水道設備などの整備も行われています。また、島の美化や案内標識の整備、パンフレット作成など、参拝者の利便性を向上する事業も行っておられます。

竹生島奉賛会 事務局長
 中辻藤男さん（下八木町）
 「竹生島は観光地であると同時に、信仰の島、神仏の島でもあります。竹生島がそう言われるのは、文化財が数多くあるからこそだと思います。島という不便な環境ではありますが、文化財を維持していけるよう、これからも努めていきたいと思っています」



船が大切な通勤手段

島での生活は？
 島の一日は、船での「通勤」から始まります。島には、宮司さんや住職さんをはじめ、拝観受付や納経所、売店で働く人や、建物や草木の掃除・手入れをする人など、昼間には10～20人ほどの人がいらついています。

を整えようと、竹生島奉賛会が中心となって自家発電設備や水道設備を整備されていますが、午後9時以降は、節電のため、消灯されています。

竹生島に行こう 長浜市民クルーズ

文化財が数多く残る竹生島をもっと知っていただくため、長浜市民限定の貸し切り船を運航、乗船料、拝観料を半額にする夏休み特別企画です。観光ボランティアガイドのみなさんも同行し、ご案内します。

【対象】長浜市民（住所を証明できるものを当日持参ください）
 【とき】8月20日(日)
 【運行時間】午前便(午前10時30分) 午後便(午後1時30分)の計2回

【出航】長浜港
 【募集人数】200人(午前・午後各100人・先着電話予約)
 【料金】乗船料 大人 2,980円 1,500円
 小学生 1,500円 750円
 拝観料 大人 400円 200円
 小学生 300円 150円

特別優待キャンペーン

上記以外にも8月は特別料金で竹生島クルーズに優待します。
 《対象》長浜市民（住所を証明できるものを当日持参ください） 《募集人数》20人(先着電話予約)
 《運行日時》8月1日(火)～31日(木)の毎便
 《料金》乗船料、拝観料とも上記金額と同じ
 主催 琵琶湖汽船㈱長浜支社、長浜観光協会、びわ観光協会、宝厳寺、都久夫須麻神社

お問合せ、ご予約は、琵琶湖汽船㈱長浜支社(☎03390)へ。



TOPICS

合併に伴う在任特例措置により、任期が7月19日までとなっていた農業委員の改選が行われ、選挙による委員20人（旧長浜市10人、旧浅井町6人、旧びわ町4人）が決定しました。今回の選挙は、旧市町ごとに選挙区を設けて行われ、旧長浜市と旧びわ町は無投票で決まりましたが、旧浅井町は19年ぶりの選挙となりました。

さらに、選任による委員として、農業協同組合、農業共済組合、土地改良区から推薦のあった4人の委員を合わせ、24人の長浜市農業委員が、次のとおり決まりました。

なお、最終的な新長浜市の農業委員は、今後市議会から推薦される委員も含め、28人となる予定です。

また、7月21日の初総会において、会長には吉田一郎委員が、また会長職務代理者には小山義昭委員が選出されました。



会長
吉田 一郎 氏

- | | | | | | | | | | | | | | | | | | | | | | | | |
|-----------|---------------|--------------|--------------|--------------|--------------|--------------|--------------|---------------|--------------|--------------|--------------|--------------|---------------|--------------|---------------|---------------|--------------|--------------|---------------|--------------|--------------|---------------|--------------|
| 森 巖（選・森町） | 角田 良平（選・香花寺町） | 大橋 正治（選・乗倉町） | 細江 正義（選・難波町） | 小山 義昭（選・大路町） | 野本太四郎（選・高橋町） | 中川 智滋（選・田村町） | 吉田 一郎（選・国友町） | 北村 富生（選・鳥羽上町） | 三田 正治（選・大路町） | 小川 廣重（選・今川町） | 青木 甚八（推・春近町） | 西橋 豊和（選・内保町） | 中 田 喜平（選・黒部町） | 中 光一（推・永久寺町） | 柴田 成巳（推・安養寺町） | 武田 文立（選・東上坂町） | 那須 捨次（選・宮司町） | 田 兵衛（選・下之郷町） | 弓削 圭司（選・下八木町） | 井上弥壽夫（選・佐野町） | 西尾 勝美（選・川道町） | 茂森 敏彦（選・加田今町） | 草野 景一（推・寺師町） |
|-----------|---------------|--------------|--------------|--------------|--------------|--------------|--------------|---------------|--------------|--------------|--------------|--------------|---------------|--------------|---------------|---------------|--------------|--------------|---------------|--------------|--------------|---------------|--------------|
- 議席番号順・敬称略
選・・・選挙による委員
推・・・推薦による委員

お問い合わせは、市農業委員
会事務局（☎6549）へ。

TOPICS

新しい農業委員さんが決まりました

新長浜駅舎10月14日（土）に開業します

現在、工事用シートに覆われ旧長浜駅舎のような屋根の煙突が姿を現す新長浜駅舎は、いよいよ、10月14日「鉄道の日」に開業することが決まりました。

改築工事はJR西日本において平成16年度から3か年事業で進められ、橋上化した新駅舎は幅員13mの開放的なオープンデッキの自由通路で駅東西を結びます。

エレベーターやエスカレーターが通路やホームすべてに完備されたバリアフリー駅は県内初で、多目的トイレ、授乳室などを備えた、快適で便利な施設となります。



屋根と煙突が見える工事中の新長浜駅舎

開業日には記念式典が開催されるほか、今秋は開業を祝うさまざまな関連イベントも計画されています。

お問い合わせは、駅舎整備推進室（☎6562）



琵琶湖線環状線開業祝賀イラストコンクール作品募集

琵琶湖環状線の開業により、自分たちが住んでいくまちが、これから「どんなまちになるんだろう」「こつこつうちに変わっていく」などを考え、短い語句で表したり、描いていただいたりすることを目的に、標語や絵画の作品を募集します。

ただし、応募はそれぞれ一人一点で、未発表の作品に限ります。

【テーマ】未来、そして地域をつなぐ琵琶湖環状線

【締切】9月11日（月）消印有効

【対象】小学生

【賞】金賞各1点、銀賞各3点銅賞各5点（賞品あり）

「応募・お問い合わせは、琵琶湖環状線促進期成同盟会事務局（☎6603、☎6676）へ。」

平成19年成人式

～平成19年1月7日（日）に3会場で実施します～

対象者は、昭和61年4月2日から昭和62年4月1日に生まれた市内在住もしくは出身の方です。

旧長浜市地域

会場 長浜ロイヤルホテル
受付 午前10時～
対象 旧長浜市地域在住もしくは出身の人



お問い合わせは、市教育委員会生涯学習課（☎6552）

旧浅井町地域

会場 浅井文化ホール
受付 午前10時30分～
対象 旧浅井町地域在住もしくは出身の人



お問い合わせは、市教育委員会浅井教育分室（☎74358）

旧びわ町地域

会場 びわ文化学習センター
受付 午前9時～
対象 旧びわ町地域在住もしくは出身の人



お問い合わせは、市教育委員会びわ教育分室（☎724300）

田村駅西臨時月極駐車場申込み受付

長浜駅西駐車場の一時休止にあわせ、田村駅西口に臨時月極駐車場を設置します。定期利用のお申込みは下記へ。

【利用期間】平成18年9月1日～平成19年7月31日

【場所】田村町地先長浜サイエンスパーク敷地内

【対象者】鉄道による通勤・通学者

【駐車料金】4千円/月

【募集台数】65台（多数抽選）

【締切り】8月21日（月）

【申込方法】詳しくは下記へ。



お申込みは、長浜地域整備（市地域施策課）内（☎8711）

新ながはま創造懇話会委員募集

長浜市では、新しいまちづくりの基本的な指針となる「（仮称）ながはま夢まち創造プラン」の策定にあたり、広く市民の皆様のご意見等を反映させるため、「新ながはま創造懇話会」の委員を次のとおり募集します。

【応募資格】20歳以上の市内にお住まいの人で、まちづくりに関心が高く、広い視野から、建設的な意見交換や提案をいただける人（国・地方公共団体の議員と公務員は除く）

【募集人数】6人以内

【任期】委嘱の日から平成19年3月31日まで

【応募方法】持参、郵便、メール（応募用紙に住所・氏名・性別・年齢・電話番号・応募の動機や関心のある分野、地域での活動などを記入）

【募集締切】8月31日（木）必着

【応募・問い合わせ先】〒526-8501 長浜市高田町12番34号 長浜市企画部企画政策課企画調整係 ☎6505、☎4111 e-mail kikaku@city.nagahama.shiga.jp

お知らせ

児童扶養手当法改正について
支給期間と手当額の見直し
母である受給資格者に対する手当は、支給開始月から起算して5年、または支給要件に該当した月から起算して7年を経過したときは、手当額の一部が減額されるようになります。
法施行日（平成15年4月1日）において既に受給されている場合は、平成20年4月1日から減額されます。
認定請求をした日において3歳未満の児童を監護する受給

現在「児童扶養手当」を受給している人は現況届を、「特別児童扶養手当」を受給している人は所得状況届を提出してください。
この届は、前年の所得と受給資格を確認するため、毎年8月に提出していただくものです。届出がない場合、手当が受けられなくなりしますので必ず提出してください。
【提出期限】
児童扶養手当現況届
8月1日（火）～8月31日（月）
特別児童扶養手当所得状況届
8月11日（金）～9月11日（月）

児童扶養手当現況届・特別児童扶養手当所得状況届を提出してください

受給期間の取扱について（例）

【全額支給の場合】

1. 平成15年4月1日において受給している場合

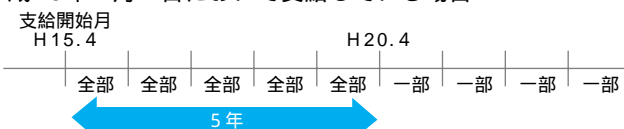

2. 離婚して3年後に認定請求した場合（H15.7離婚 H18.6認定請求）

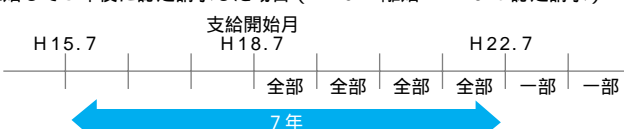

資格者は、当該児童が3歳に達した月の翌月の初日から5年を経過したときから減額されます。
母が身体障害等政令で定める事由に該当する場合、その該当している期間は適用されません。
減額される手当額については、現在のところ未定です。法律が決まり次第、お知らせします。

お知らせ

乳幼児福祉医療費 10月1日診療分から



保険診療分の

10月1日から、乳幼児福祉医療費助成制度が改正になります。
就学前のお子さんすべてに受給券をお出しすることで、医療機関での保険診療費負担をなくします。
この受給券交付のために、申請が必要になります。
助成対象者
長浜市に住所のある0歳～就学前までのお子さん
ただし、生活保護を受けている場合などで、健康保険に加入していない人や、すでにその他の福祉医療費受給券をお持ちの人は対象になりません。
申請方法
現在、受給券をお持ちの方も今回の改正に伴い、新たに

申請が必要になります。
対象者には申請書を郵送しますので、次のとおり提出してください。（郵送可）
【発送時期】 8月中旬
【提出期限】 8月末日
【提出先】 市保険年金課
各支所市民生活課
（幼稚園、保育園で申請された方を除きます）
平成18年1月1日に長浜市に住所がない人で児童手当を受給されていない場合は、「所得証明書」が必要になります。
【所得確認】
・所得により受給番号が変わるため、毎年所得の確認をいたします。
・転入された場合や所得の申告をされていない場合は、所得証明書や申告書の提出が必要です。
・所得の確認は前年の所得が対象です。

お問い合わせは、市保険年金課（☎6512）、浅井支所市民生活課（☎4353）、びわ支所市民生活課（☎5253）へ。
お問い合せは、市保険年金課（☎6512）、浅井支所市民生活課（☎4353）、びわ支所市民生活課（☎5253）へ。

国民年金からのお知らせ

10月分からの翌年の3月分までの保険料を口座振替にすると940円お得！

10月分から翌年3月分までの6か月分の国民年金保険料を口座振替でまとめて納付（6か月前納）すると、保険料が82、220円となり、毎月13、860円を納付するよりも940円お得です。ぜひご利用ください。
お申し込みは、口座振替を希望される金融機関等またはお近

長浜市しょうがい者計画等策定委員会委員募集

しょうがいのある人が安心して暮らせ、新しい体系に対応した基本的方向や推進方策の指針となる「長浜市しょうがい者計画」及び「長浜市しょうがい福祉計画」の策定にあたり、ご審議いただく委員会の委員を募集します。
【応募資格】 20歳以上の市内にお住まいの人でしょうがい福祉に関心が高く、広い視野から建設的な意見をいただける人
【募集人数】 2人
【任期】 委嘱の日から
【応募方法】 持参、郵便、メール（住所・氏名・性別・年齢・電話番号・応募動機・地域での活動等を記入したしょうがい福祉についての意見書（400字程度）を添付してください。）
【募集締切】 8月15日（火）必着
【応募・問い合わせ先】
〒526-0031
長浜市八幡東町632番地
長浜市福祉課しょうがい福祉係
（☎6518）
E-mail: fukushi@city.nagahama.shiga.jp

特別障害者手当・障害児福祉手当等の所得状況を提出してください

現在、「特別障害者手当」「障害児福祉手当」「（経過的）福祉手当」を受給している人は所得状況届を提出してください。
この届は前年の所得と受給資格を確認するために、毎年8月に提出いただくものです。届出がない場合、受給できなくなりますので、必ず提出してください。
【提出期限】
8月11日（金）～9月11日（月）
お問い合わせは、市福祉課しょうがい福祉係（☎6518）、浅井支所保健福祉課（☎4354）、びわ支所保健福祉課（☎5254）

病後児保育事前登録受付を開始します

病後児保育とは、子育てと就労の両立支援の一環として「病気の回復期」にある生後6か月から就学前の児童を集団保育が困難な時期に、専用の保育室で看護師等の専門スタッフが一時的に預かる事業で、利用にあたっては、事前に登録が必要です。
【登録受付期間】
8月1日（火）～31日（木）
（期間後の登録も随時受付可）
【受付場所】 長浜愛児園（登録申請書は子育て支援課窓口でも配布します）
なお、対象児童、利用日時、利用料金など詳しいことのお問い合わせは、社会福祉法人光寿会長浜愛児園 〒526-0031 八幡東町562（☎634650、☎641908）へ。

お知らせ

外出が困難な人に 住民票等を宅配します

一人で外出することが困難な場合、住民票などが必要になっても、誰かに頼まなければならなかったり、郵送で請求しなければならなかったりして、すぐに交付を受けることができません。そこで市では、次の人を対象に、住民票などの必要な証明書類を市職員が直接自宅に届ける「宅配サービス」を実施しています。住民票などが急に必要になった時には、電話またはファックスでお知らせください。

【対象】すべてに該当する人が対象

肢体不自由・視覚不自由で、1級か2級の身体障害者手帳を持っている人、または、要介護・要支援認定を受けている人

一人で外出することが困難な一人暮らしの人（世帯員すべてが満65歳以上の高齢世帯の人を含みます。）

【宅配できる証明書類等】

交付：戸籍謄本、戸籍抄本、住民票の写し、住民票記載事項証明書
交付・再交付：国民健康保険被保険者証、老人保健法医療受給者証、高齢受給者証、福祉医療費受給券
宅配は無料です。ただし、発行にかかる規定の手数料は必要です。

【受付時間】

開庁日の午前8時30分から午後4時30分まで



【宅配時間】

依頼日の午前9時から午後5時15分まで



交付書類は、市職員（市民課と各支所市民生活課）が依頼者のお宅に伺い、本人確認を行った後、本人に直接お渡しします。

市下水道排水設備工事 施工指定業者の申請を受付けます

市下水道排水設備など工事施工指定業者の申請を受付けます。

【必要書類】申請書と添付書類《添付書類》

- ・成年被後見人、破産者、被保佐人でないことを証明する書類（身分証明書）
- ・住民票記載事項証明書または外国人登録済証明書
- ・申請者または代表者の経歴書
- ・商業登記事項証明書と定款の写し（法人の場合）

- ・営業所の付近見取り図、平面図、写真（写真は全景と事務所の2枚）
- ・責任技術者名簿（様式第2号）
- ・工事の施工に必要な設備や器材を有することを証する書類

【手数料】1万円

【受付期間】8月28日（月）から9月8日（金）まで

【受付場所】市上下水道課

お申し込み・お問い合わせは、市上下水道課 ☎6516000へ。



8月は 電気使用安全月間です

8月には電気事故が多く発生しています。このため、関西電気保安協会滋賀支部では、3つの全国統一テーマのもと今年も電気使用安全月間運動を実施しています。

【平成18年度重点活動テーマ】

あなたのお家はだいいょうぶ？
日頃から電気安全を心がけましょう
自家用施設の電気事故は
日頃のチェックで防ぎましょう
自然災害にそなえた
電気の安全に努めましょう



コードや配線器具には電気を通して良い限度があります。テーブルタップなどを使ってたこ足配線すると、無理な電流が流れて大変危険です。コンセント回路をふやして安全に使いましょう。

【申請依頼方法】

申請は本人申請が原則ですが、病気などで本人申請が難しい場合には、本人が指定する代理の方でも申請できます。

申請依頼の電話番号・ファックス番号は次のとおりです。



電話での
申請依頼先番号
長浜 65-6511
浅井 74-4353
びわ 72-5253



ファックスでの
申請依頼先番号
長浜 65-2566
浅井 74-3215
びわ 72-2211

住民票等が平日の夜間や 休日にも受けられるように 「自動交付機」を設置しています

住民票や印鑑登録証明書といった証明書類を自動交付する端末を本庁の玄関ホールに設置していますので、「ご利用ください」。

この自動交付機は、平成15年8月から発行を始めた「住民基本台帳カード」を利用するもので、申請書を記入することなく、平日の業務時間内はもちろん、時間外や休日にも、短時間に証明書類の交付を受けることができます。

【交付書類】住民票の写し

住民票記載事項証明書
印鑑登録証明書

【交付時間】

平日 午前8時30分から午後7時まで
休日 午前8時30分から午後5時15分まで
（年末年始を除く）

いずれもお問い合わせは、市市民課（☎6511）へ。

平成23年までに 地上デジタル放送への対応を

地上デジタルテレビ放送は、平成15年12月1日から、一部の地域で開始され、平成18年末までには、すべての都道府県の県庁所在地で開始されることとなっています。

また、現在のアナログテレビ放送は、5年後の平成23年7月24日までに終了し、地上デジタルテレビ放送に完全移行されることから、それ以降はアナログ対応のテレビのままで、見られなくなり、早めの対応をお願いします。

今見ているテレビで見る場合

UHFアンテナと地上デジタルテレビ放送用チューナーを取り付ける必要があります。

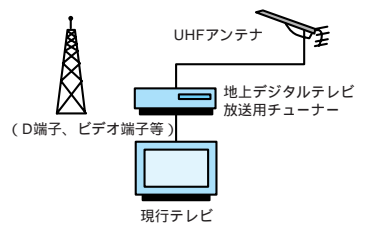

お問い合わせは、地上デジタルテレビジョン放送受信相談センター（☎05700070101）へ。

電波は暮らしの必需品

電波の適正利用の促進と電波の利用環境保護を図ることを目的として電波適正利用推進員制度を導入しました。電波適正利用推進員制度は、近畿総合通信局長が無線の知識を有する民間ボランティアに、「電波の適正利用に関する活動」を委嘱することにより、地域に密着した電波の公平かつ能率的な利用の確保を目的とした制度です。

お問い合わせは、近畿総合通信局（0669428516）へ。

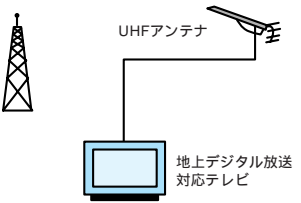

お知らせ

1本でも中身の残ったスプレー缶があれば、火災発生につながり、収集車両の破損や収集作業員の人命に関わる重大事故になるおそれがあります。

また、火災が発生すると、収集作業を中断し、消火を行った後に再度ごみを積み込まなければならず、作業に遅れが生じます。

ごみ収集車の火災状況 (最近5年間)

年度	発生件数		比率	
	管内	市内	件数	人口
H14	2	1	50%	
H15	2	2	100%	
H16	2	1	50%	
H17	6	5	83%	
H18	2	2	100%	
計	14	11	79%	56%

H18は7月3日現在の数値

中身の残ったスプレー缶やカセットコンロ用ガスボンベ、ガスライターなどが原因と思われるごみ収集車の火災が多発しています。

湖北広域行政事務センター管内ではごみ収集車の火災事故が平成17年度に6件、平成18年度もすでに2件発生しており、火災の発生は長浜市内に集中しています。

ごみ収集車の火災が市内で多発！

スプレー缶やカセットコンロ用ガスボンベは必ず穴をあけて！



収集作業を中断し、消火している様子

スプレー缶やカセットコンロ用ガスボンベは、必ず中身を使い切ってから風通しの良いところで穴をあけて不燃ごみに出してください。

ごみを出す私たち一人ひとりがしっかりとルールを守れば、事故を未然に防ぐことができます。ごみを出す前に各家庭で再度ごみ分別の確認・徹底をお願いします。

お問い合わせは、市環境保全課
(☎6513)へ。

スプレー缶などの処分心得
中身を空にすること
必ず穴をあけ、
完全にガスを抜くこと
不燃ごみに出すこと
きっちり守ってね！

自動車税を納めて いただいたでしょうか

滋賀県では、平成18年度に課税した自動車税が未納の人に対し7月18日付けで督促状を発送しました。

未納の人は、このまま放置されますと地方税法167条の規定に基づき、預金・給与・自動車等の差押などを受けることとなりますので、早急に各金融機関の窓口のほか、振興局税務課などの最寄りの県税を取り扱う地方機関の窓口で納税をお済ませください。

なお、やむを得ず納付できないご事情がありましたら督促状の封筒裏面に記載しています最寄りの事務所まで必ずご連絡ください。

【連絡先】

湖北地域振興局税務課 (65 - 6606)
長浜市平方町1152番地2
滋賀県自動車税事務所
(077 - 585 7288)

お知らせ

みんなでエコライフ！楽しく取り組み、家計も節約！ めざせーエコライフファミリー 参加家族を大募集！



市では、環境にやさしく暮らし「エコライフ」を推進するため、家族でエコライフ行動に取り組む「エコライフファミリー」への参加家族を募集します。

冷房に工夫をこらすなど、電気代を節約しながら、家族で楽しくエコライフに取り組みませんか？

きつと、その成果は環境にも、お財布にもやさしいことでしょう。

エコライフファミリーへの道

まず、取り組み前の家族のエコライフ状況を診断します。家族のエネルギー消費量や無駄遣いなど、暮らしの傾向がわかります。取り組みの目安にしてください。

1週間ごとにリーダーを決めて、事務局から提示される「エコライフ行動」を家族みんなで取り組みます。

取り組み状況をチェックし、事務局への報告ハガキを郵便ポストに投函します。

事務局は、参加家族から届いた報告ハガキに基づいて、エコライフ情報や参加家族の取り組み状況、感想などを盛り込んだエコライフ通信等をお届けします。



参加家族にはその電きしに待てます。製品や測定器の電気消費量を測る電力も出します。



【対象】市内にお住まいの家族
【実施期間】8月～10月
【申込み】住所、代表者氏名、電話番号を電話もしくはFAX・メールなどで市環境保全課へ。
Eメール:kankyou@city.nagahama-shiga.jp
【締切り】8月18日(金)必着
お申し込み、お問い合わせは環境保全課(☎6513・6571)へ。

愛情と責任を持って環境(エコ)を育てる(エコファスター)

長浜市エコファスター事業参加募集

市では、市民団体や事業所の継続的なボランティア活動で、市が管理をする道路や河川、公園などの美化活動を支援する「長浜市エコファスター事業」を実施しています。

このような場所を継続的にボランティアで清掃していただける団体(10人以上)には、清掃用具購入費・啓発活動資材費・ボランティア活動保険加入費用などを補助します。(上限8万円)ただし、自治会がその自治会区域内で実施される場合や、事業

者がその事業所に隣接する場所で実施される活動は対象になりません。

活動団体(H18・7・1現在)長住建設(株)、チャイルドハウス環境美化の会、緑友会、長浜バイオ大学、(有)杉本紙業、長浜高等学校・長浜高等養護学校生徒会、湖北エコファスター友の会

【募集対象】市内の団体や事業所など
お問い合わせは、市環境保全課(☎6513)へ。

保存樹の候補を募集します

《保存樹》事業とは、長浜市住みよい緑のまちづくりの会が、世の中の移り変わりをじっと見つめ、豊かな緑で私たちに潤いと安らぎを与えてくれる樹齢を経た由緒ある樹木を保護育成し、子々孫々にまで守り伝えていくとするものです。

【募集期間】8月1日(火)～9月15日(金)
【募集対象区域】長浜市内旧浅井・びわ地域のみ

【募集対象樹木】公共広場、神社仏閣、私有地(ただし誰でも自由に観賞できる場所)にあり、「おもしろい言い伝えがある木」や「休憩場所や道標になっていたよな木」など、いくつかの項目に該当する木
項目についてはお尋ねください。
候補樹木の中から10本程度を選定し保存樹に指定します。

お問い合わせは、市都市計画課(☎6541)へ。

お盆は可燃ごみ・ し尿収集を休みます

《可燃ごみ》
15日は持込みで！

8月15日(火)は、可燃ごみの収集をいたしません。
当日に可燃ごみを処分される場合はクリスタルプラザへ持ち込んでください。(有料)

《し尿》
早めに予約を！

8月14日(月)・15日(火)・16日(水)は、し尿の収集をいたしません。

また、お盆前は予約が集中します。早めに予約をお願いします。

お問い合わせは、市環境保全課(☎6513)、クリスタルプラザ(☎627143)へ。

お問い合わせは、湖北広域行政事務センター第1プラント(☎0181)へ。

成人・高齢者の方対象

各種健診（検診）

長浜区域・浅井区域・びわ区域のどこの会場でも受けられます。

区域	各種健診 実施日 会場	生活習慣病健診 （1,000円） 平成18年4月1日現在 18歳以上の市民	胸部レントゲン 検診 （無料） 65歳以上の市民	実施するがん検診等					必ず予約をお願いします。
				胃がん検診 （900円） 40歳以上の市民	大腸がん検診 （500円） 40歳以上の市民	子宮がん検診 （600円） 20歳以上で今年度、 偶数年齢の女性	骨粗しょう症検診 （500円） 今年度30・35・40・45・50・ 55・60・65・70歳になる女性	乳がん検診 （1,000円） 40歳以上で今年度、 偶数年齢の女性	
長浜区域	8月2日（水） 長浜市保健センター	午前8:00～11:30	午前7:30～11:30	午前7:30～10:30	午前7:30～11:30	午前7:30～11:30			
	8月3日（木） 長浜サンパレス	午前9:15～11:15	午前9:15～11:30	午前9:15～11:15	午前9:15～11:15	午前9:15～11:15	午前9:15～11:15		
	8月28日（月） 長浜市保健センター	午前9:15～11:15	午前9:15～11:30	午前9:15～11:15	午前9:15～11:15	午前9:15～11:15			
	8月30日（水） 南郷里公民館	午前9:15～11:15	午前9:15～11:30			午前9:15～11:15			
	9月6日（水） 北部福祉ステーション	午前9:15～11:15				午前9:15～11:15			
	9月7日（木） 西部福祉ステーション	午前9:15～11:15	午前9:15～11:30						
	9月8日（金） 長浜市保健センター	午前9:15～11:15				午前9:15～11:15	午前9:15～11:15		
	8月29日（火） 七尾公民館	午前9:15～11:15	午前9:15～11:15	午前9:15～11:15	午前9:15～11:15				
	8月29日（火） 相撲庭公会堂	午後1:30～3:00	午後1:30～3:00						
	8月31日（木） 野村公会堂	午前9:15～11:15	午前9:15～11:15						
浅井区域	8月31日（木） 三田公会堂	午後1:30～3:00	午後1:30～3:00						
	9月1日（金） 内保農政会館	午前9:15～11:15	午前9:15～11:15						
	9月3日（日） 浅井健康管理センター	午前9:15～11:15	午前9:15～11:15	午前9:15～11:15	午前9:15～11:15	午前9:15～11:15	午前9:15～11:15	午前9:15～11:15	
	9月4日（月） 浅井健康管理センター	午前9:15～11:15	午前9:15～11:15	午前9:15～11:15	午前9:15～11:15				
	8月1日（火） 曽根公館	午前9:15～11:15	午前9:15～11:15	午前9:15～11:15	午前9:15～11:15				
	8月1日（火） 安養寺ふれあい会館	午後1:30～2:30	午後1:30～2:30						
	8月7日（月） 南浜労働者福祉センター	午前9:15～11:15	午前9:15～11:15	午前9:15～11:15	午前9:15～11:15				
	8月7日（月） 早崎公民館	午後1:30～2:30	午後1:30～2:30						
	8月18日（金） びわ保健センター	午前9:15～11:15		午前9:15～11:15	午前9:15～11:15	午前9:15～11:15		午前9:15～11:15	
	9月10日（日） びわ保健センター	午前9:15～11:15		午前9:15～11:15	午前9:15～11:15	午前9:15～11:15	午前9:15～11:15	午前9:15～11:15	
		予約はいりません 上記日程以外でも市内各所で実施しています（胸部レントゲン検診は会場が従来と違う場合がありますので、日時・会場についてご注意ください。）		予約制です	検査容器を郵送しますので10日前までに申し込んでください	予約制です 医療機関でも受けられます	予約制です	予約制です 医療機関でも受けられます	

乳がん検診は、医療機関での視触診とマンモグラフィ（レントゲン撮影）をセットにした個別検診も実施しています。医療機関での乳がん検診の申し込みは電話での予約になります。申込先は市健康推進課（長浜市保健センター）です。
生活習慣病健診の中で、必要な方のみ肝炎ウィルス検査を行います。検査料1,000円追加になります。
生活保護世帯、市民税非課税世帯の方は無料で受診できます。受けたい健診（検診）の2週間前までに各保健センター（健康管理センター）へご連絡ください。
70歳以上の方は無料で受診できます。上記以外でも各地で健診を実施しています。くわしくは健康づくり日程表をご覧ください。

健康教室

セミナー名	会場	日程	内容・その他
歯周疾患 予防セミナー （歯周疾患検診）	長浜市保健センター	8月8日(火) 午後1:15～3:15	対象:18歳以上 定員:20名(先着順) 予約制となります。検診を希望される3日前までに、市健康推進課（長浜市保健センター）にお申し込みください。 (697779)
	浅井健康管理センター	8月24日(木) 午後1:15～3:15	



9月2日(土) 3日(日)

今年も鳴子を手に、あっぱれな者たちが舞い踊る

お問合せは、江州YOSAKOI組織委員会事務局「浅井商工会内」(☎ 740194)
http://appare-matsuri.net/

2日(土)プレミアムステージ
神照運動公園ゲートボール場（神照町）
16:00～20:00 オープニング、ステージ演舞

3日(日)ファイナルステージ
浅井文化スポーツ公園周辺（大依町）
10:00～15:00 ストリート演舞
16:00～ オープニング、ステージ演舞
18:30～ ファイナルステージ
20:15～ 審査結果発表、表彰式、総踊り
21:00～ フィナーレ（花火）

今年は、2日間にわたり、県内外を含めた過去最高の34チームが参加します。
大人から子どもまで、幅広い年代の踊り子たちの演舞をお楽しみください。

人 心に感じたまま無心に打つ

近江能面彫刻同好会
長浜教室

能舞台などに使われる能面を趣味で制作し、楽しんでいる近江能面彫刻同好会長浜教室のみなさん。
能楽は世阿弥により大成されたとされ、その面は能曲に合わせ、200種以上あります。室町時代から安土桃山時代にかけて作られた約60種の面が本面といわれ、その後はこれらを模倣して作られてきました。
「同じ面でも見る角度によって様々な表情が見られ、見つめていると、何かを訴えてきます。般若であれば、女の恨みや弱さ、悲しみなどで、私たちが面を打つ（作る）ときも、その気持ちを考え、無心になります。翌日見れば、また違った表情に見える。能面は作る人、見る人の心を表す。それが魅力ですね」と教室代表の河瀬賀計さん（八幡中山町）。
《作品展》8月5日(土)～19日(土)長浜公民館1階

乳幼児・妊婦の方対象

ほけんだより

健康推進課 ☎☎ 7779

長浜市保健センター ☎☎ 7779

浅井健康管理センター ☎☎ 2446

びわ保健センター ☎☎ 4602

乳幼児健診

乳幼児健診は、お住まいの区域（旧市町）のセンターでなるべくお受けください。区域以外のセンターで健診を受ける場合は、個人記録簿を移動しますので必ず健診の前日までに、お住まいの区域のセンターに電話連絡してください。

長浜市保健センター

対象：旧長浜市の区域にお住まいの方

健診・相談名	日 程	対 象	受付時間・会場	持 ち 物 ・ 内 容 ・ そ の 他
4 か 月 児 健 診	8月30日(水)	平成18年4月の出生児	午後1:10～2:00 長浜市保健センター	ブックスタートや離乳食のお話があります。
10 か 月 児 健 診	8月18日(金)	平成17年10月の出生児		歯のお話や栄養のお話があります。
1歳8か月児健診	8月11日(金)	平成16年12月の出生児		子どもの歯ブラシとコップ
2歳8か月児健診	8月9日(水)	平成15年12月の出生児		子どもの歯ブラシとコップ
	9月4日(月)	平成16年1月の出生児		
3歳8か月児健診	8月4日(金)	平成14年12月の出生児		子どもの歯ブラシとコップ、子どもの尿（きれいに洗った容器に入れてください）視力検査も行います。
	9月1日(金)	平成15年1月の出生児		

浅井健康管理センター

対象：旧浅井町の区域にお住まいの方

健診・相談名	日 程	対 象	受付時間・会場	持 ち 物 ・ 内 容 ・ そ の 他
4 か 月 児 健 診	8月28日(月)	平成18年3月・4月の出生児	午後1:20～2:20 浅井健康管理センター	ブックスタートや離乳食のお話があります。
1歳8か月児健診	8月25日(金)	平成16年11月・12月の出生児		子どもの歯ブラシとコップ
2歳8か月児健診	9月8日(金)	平成15年12月・平成16年1月の出生児		子どもの歯ブラシとコップ
3歳8か月児健診	8月7日(月)	平成14年11月・12月の出生児		子どもの歯ブラシとコップ、子どもの尿（きれいに洗った容器に入れてください）視力検査も行います。

びわ保健センター

対象：旧びわ町の区域にお住まいの方

健診・相談名	日 程	対 象	受付時間・会場	持 ち 物 ・ 内 容 ・ そ の 他
10 か 月 児 健 診	8月23日(水)	平成17年9月・10月の出生児	午後1:10～2:00 びわ保健センター	歯のお話や栄養のお話があります。
2歳8か月児健診	8月10日(木)	平成15年11月・12月の出生児		子どもの歯ブラシとコップ
3歳8か月児健診	9月6日(水)	平成14年12月・平成15年1月の出生児		子どもの歯ブラシとコップ、子どもの尿（きれいに洗った容器に入れてください）視力検査も行います。

受付時間：午後1時10分～2時、ただし浅井健康管理センターのみ午後1時20分～2時20分

正午から呼び出し順名簿を出します。受付開始時間から順にお名前をお呼びします。おられない場合は順番が後にまわりますのでご了承ください。また、名簿には自分のお子さんのお名前のお書きください。（複数の名前を書くのはご遠慮ください。）当日体調が悪い等で来所できない場合は、健診を受けようとする保健センター（健康管理センター）に連絡して、次回の健診にお越しください。持ちものは、母子健康手帳と質問票（すこやか手帳・こんにちは赤ちゃん・育児手帳内のもの）です。質問票は記入してご持参ください。1歳8か月児・2歳8か月児・3歳8か月児健診では、歯科健診がありますので、お子さんの歯磨きをしてお越しください。

妊婦・乳幼児相談 個人記録簿を用意しますので、必ず前日までにお住まいの区域のセンターに電話連絡してください。

相談名・時間	日 程	会 場	持 ち 物 ： 母 子 手 帳
妊婦・乳幼児相談 午前 9:30～11:00	8月8日(火)	長浜市保健センター	妊娠中の心身の悩み・おっぱいの悩み・お子さんの発育・発達・予防接種・歯科・離乳食・あそび・栄養・育児等に関する相談ごとをお持ちの方 保健師・助産師・看護師・栄養士・歯科衛生士などが相談をお受けします。ただし、奇数月の浅井健康管理センター、偶数月のびわ保健センターの開催日は保健師のみの相談（下線）となります。
	9月5日(火)		
	8月23日(水)	浅井健康管理センター	
	8月11日(金)	びわ保健センター	

ちびっこひろば

相談名・時間	日 程	会 場	内 容
ちびっこひろば 午前 9:30～11:30	8月7日(月)	長浜市保健センター	保健センター（健康管理センター）を開放しますので、自由に遊びに来てください。身体計測もできます。保護者の方も一緒にお越しください。 対象年齢：0歳～就学までのお子さん。 11時30分に保護者の方とお子さんで協力して玩具の片づけをお願いします。
	8月23日(水)		
	9月15日(金)		
	8月1日(火)	浅井健康管理センター	
	8月18日(金)		
	9月1日(金)		
	8月2日(水)	びわ保健センター	
	8月30日(水)		
	9月8日(金)		

すくすく赤ちゃん電話相談（ ☎0800 ）月曜日～金曜日（祝祭日除く） 午前8時30分～午後5時15分

妊娠中の心身の悩み・おっぱいの悩み・お子さんの発育・発達・予防接種・歯科・離乳食・あそび・栄養・育児等の相談に応じます。

ママびよ教室 お母さんの産後のシェイプアップと赤ちゃん体操の教室です。

参加希望の方は、事前の申し込みが必要です。

	第 6 回	時 間：午前9時30分～11時30分
日 程	9月13日(水)	場 所：浅井健康管理センター
募集期間	8月18日(金)～31日(木)	対象者：開催月に3～6か月になる赤ちゃんとお母さん
		持ち物：バスタオル1枚、赤ちゃんの飲み物(ミルク・お茶など)、お母さんの飲み物(お茶など)

定員(30名)を越えると抽選によりお断りする場合があります。 申し込み・お問い合わせは浅井健康管理センター(☎☎2446)

もぐもぐひろば

離乳食の調理実習や子育てに関する情報交換の場です。

参加希望の方は、事前の申し込みが必要です。

日 程	8月21日(月)	時 間：午前9時15分～11時30分 場 所：浅井健康管理センター
募集期間	8月1日(火)～11日(金)	対象者：平成17年12月～平成18年3月生のお子さんとその家族 費 用：100円（材料費）

定員(20名)を越えると抽選によりお断りする場合があります。 申し込み・お問い合わせは浅井健康管理センター(☎☎2446)

「麻しん」「風しん」予防接種についてのお知らせ

「麻しん」「風しん」の2期の予防接種の実施は、平成18年10月頃から開始する予定です。事前に広報等でお知らせします。

集団予防接種 各保健センター（健康管理センター）で実施します。＊会場をお間違えないようご注意ください。

予防接種により高熱・けいれん等の症状が出た場合には、医師の診察を受け、市健康推進課まで連絡してください。

＊持ち物は母子健康手帳と体温計。予診票については下記をご覧ください。

BCG予防接種の予診票については、会場で準備している予診票をお使いください。（市のホームページでもダウンロードできます。）ただし、旧長浜市の区域にお住まいの方で平成17年4月1日以降に出生届を出された方は、すこやか手帳内の予診票が使えます。三種混合、麻しん・風しん混合ワクチンおよび単独ワクチンの予防接種は、医療機関の予診票をお使いください。

予防接種名	会 場	日 程	受付時間	対 象	注 意 事 項 ・ そ の 他
B C G (結 核)	長浜市保健センター	8月31日(木) 9月19日(火)	午後1:10	生後3か月から6か月未満の児。	次の場合は受けられません 37.5 以上の熱があるとき 重い急性疾患にかかっているとき 副腎皮質ホルモン剤の内服治療をしているとき 麻しんや風しんにかかって1か月以上経過していないとき
	浅井健康管理センター	8月8日(火) 9月13日(水)	～	対象となる期間が短いので、できるだけ最初にBCGを受けるようにしましょう。	
	びわ保健センター	8月22日(火)	2:30		

予防接種の呼び出し順名簿を正午に会場に出します。午後1時10分から順にお名前をお呼びします。おられない場合は順番が後にまわりますのでご了承ください。また、名簿には自分のお子さんのみお書きください。（複数のお名前を書くのはご遠慮ください。）

個別予防接種（医療機関で実施します） ＊持ちものは、母子健康手帳と保険証。予診票は各医療機関にあるものをお使いください。

予 防 接 種 名	対 象	料 金	医 療 機 関 と 予 防 接 種 の 種 類			
三 種 混 合 (ジフテリア 破 傷 風 百 日 咳)	生後3か月～90か月（7歳半）未満の児 1期初回…3～8週間の間隔で3回接種 1期追加…1期初回の3回目終了後、約1年後に1回接種	無 料	医 療 機 関 名	三種混合	混合ワクチン (麻しん・風しん)	麻しん単独 ワクチン
			市立長浜病院(小児科)			風しん単独 ワクチン
混 合 ワ ク チ ン (麻 し ん 風 し ん)	1期…生後12か月～24か月（2歳）未満 2期…幼稚園の年長に相当するもの。 [小学校就学1年前の間にあるもの（平成12年4月2日～平成13年4月1日生まれ）] 混合ワクチン…1期：1回、2期：1回 単独ワクチン…1期：麻しん単独ワクチン1回 風しん単独ワクチン1回 2期：麻しん単独ワクチン1回 風しん単独ワクチン1回 2期の予防接種の開始は、平成18年10月頃から行う予定です。 原則として、混合ワクチンを接種しますが、どちらかにかかったおさんは、かかっていない方の単独ワクチンを接種します。	無 料	長浜赤十字病院(小児科)			
			岡 崎 医 院			
麻しん 単独ワクチン		無 料	お く だ 医 院			
			びわこ学園長浜診療所(前岡野外科診療所)			
風しん 単独ワクチン		無 料	寛 医 院			
			北 嶋 医 院			
日 本 脳 炎	平成17年5月30日に、厚生労働省から緊急勧告があったため、当面の間、日本脳炎の予防接種を中止します。 市では接種をおすすめできませんが、勧告内容を十分理解した上で、特に希望される方は市健康推進課までご連絡ください。	無 料	小 林 ク リ ニ ッ ク			
			メディカルアート澤田医院			
			下 坂 ク リ ニ ッ ク			
			つ つ み ク リ ニ ッ ク			
			橋場レディスクリニック			
			華 房 ク リ ニ ッ ク			
			ク リ ニ ッ ク ム ラ イ			
			森上内科循環器科クリニック			
			おくのこどもクリニック			
			おしたにクリニック			
			嶋田ファミリークリニック			
			あざいハピリテーションクリニック			
			浅 井 診 療 所			
			中 川 医 院			
			橋 本 医 院			
			東 川 ク リ ニ ッ ク			
			び わ 診 療 所			
			予約が必要です。直接医療機関に申し込んでください。 接種前に各予防接種の説明書をよくお読みください。 長浜市外の医療機関でも三種混合、麻しん風しん混合ワクチンの予防接種が受けられます。ご希望の方は、市健康推進課までおたずねください。 年齢が対象外の方は、医療機関で自費での接種になります。			

「母と子の強い歯をつくろう運動」実施中（妊婦さんおよび1歳～6歳の方を対象に無料で歯科健診が受けられます。）詳しくは、湖北歯科医師会所属医療機関へお問い合わせください。



宇舞童里夢隊

宇舞童里夢隊は、子どもと大人が「心」を一つに演舞することで、「思いやり」と「はげまし」を伝えられたらと考えています。今年のチームオリジナル曲では、新長浜市の誕生を祝するとともに、「地域」と「琵琶湖」の大切さを発信したいと考えています。ご期待ください。



江州大舞隊

ごうしゅう大ぶたいの松山らら、小学2年生です。このチームは、明るく、楽しいチームで、いつもがんばって練習しています。わたしは、こんどで2回目の出場です。こどももおとなも、みんながんばっているの、そこをお客さんに見てもらいたいです。応援してください。

参加チームご紹介

今年のあっぱれ祭りに参加されるチームをいくつかご紹介します

まいん しょうぐん

舞n笑群

長浜市を中心に活動を始めて3年がたちます。毎年あっぱれ祭りをひとつの目標に、頑張って練習しています。今年も楽しく！激しく！踊りますので応援をお願いします。毎週木・日の夜、西中学校体育館で練習していますので、ぜひのぞいて下さいね。では、あっぱれ祭り!!



AZAIまんてん

結成4年目、3世代交流を楽しむ仲良しぶりは健在！「笑顔まんてん」「かけ声まんてん」皆さんに元気をお裾分けします。曲・振り付けともチーム内で仕上げた元気で、今までにない我らをとくにご覧あれ!!お手拍子・お心拍子・鳴子拍子で声援よろしくお願い奉りソーラン!!

今年のみどころ

実行委員長
押谷 小助さん



新長浜市として初めて「あっぱれ祭り」を開催する運びとなりました。今年は二日間に拡大し、初日はYOSAKOIのおもしろさを、二日目は、各チームが競い合う迫力を楽しんでいただけるように計画しています。この祭りを通して、長浜市全体により一体感が生まれればと思っていますので、みなさんもご来場いただき、ご声援くださいますよう、お願い申し上げます。

市外から

KOUGA彩風舞人

「甲賀忍者の里」から4回目の参加となります。毎年、暑い中でのお祭りになるんですが、たくさんの観客の皆さんにご声援頂き、いつも以上のパワーで踊ることができます。今年も長浜の暑い夏に思いっきりはじけたいと思います。



全国の舞台でがんばって

市内の小中学生で、8月に全国大会へ出場するみなさんをご紹介します。

陸上 全国小学生陸上競技交流大会

《日程》8月25日(金)～27日(日)
《会場》国立競技場(東京都)

全国大会では、順位より自己ベストの130cmを目標に、自分が満足できる競技を目指したい。また、一緒に練習してきた友だちの分までがんばりたい。



男子走高飛び
河合力飛くん(長浜小6年)

バトンの受け渡しがいまできれば、自己ベストの54秒台も狙えると思うので、みんなで協力して、自己ベスト、そして決勝進出をめざしたい。



女子400mリレー
上左から：橋和泉さん、宮島亜耶さん、林佑美さん(いずれも長浜北小6年)
下左から：茂森紗希さん(長浜南小6年)、鹿取裕美子さん(長浜小6年)

生活習慣病予防相談

相談名	会場	日時
生活習慣病 保健・栄養相談	長浜市保健センター	8月1日(火)・8月22日(火) 9月5日(火) 午後1:00～4:00
	浅井健康管理センター	8月2日(水) 午後1:00～4:00
なつめ会館 は保健相談 のみ実施 しています。	びわ保健センター	8月29日(火) 午後1:00～4:00
	なつめ会館	8月1日(火)・8月22日(火) 9月5日(火) 午前9:30～11:30

料金は無料です。
の日は内科相談(医師による相談)も実施します。
栄養相談は栄養士による個別相談です。
保健相談は血圧測定、尿検査が受けられます。

知っておきたい! 夏場の食中毒予防

冷蔵庫の過信は禁物!
食中毒の原因となる細菌は、10 をこえると増殖しやすくなります。
冷蔵庫にものを一杯詰めこんでいたり、ドアを頻繁に開閉したりすると、庫内の温度が上がってしまうので注意しましょう。
冷蔵庫の使い方のポイント
ドアの開閉はできるだけ時間を短くし、回数を少なくするものを詰めすぎないように、容量の7割程度とする生魚や肉類はビニール袋や容器などに入れて、他の食品に汁がかからないように保存する卵はパック入りのまま保冷する温かい食品は冷ましてから入れる月に一度は庫内の大掃除を!



眼科相談

「目が見えにくくなった」「視野が狭くなった」「目が疲れやすい」など、目に関するご相談に眼科の医師が個別に応じます。相談は無料。
日時 9月26日(火) 午後1:30～3:00
場所 長浜市保健センター
対象 市内にお住まいで、目に関する相談ごとをお持ちの人
定員 10名(先着順・要予約)
お申し込みは、市健康推進課(☎7779)

献血のお願い

毎週火・金・土曜日(ただし祝日は休み)
受付時間 成分献血(要予約)
10:00～12:00 / 14:00～16:00
全血献血
10:00～13:00 / 14:00～17:00
湖北献血ルーム フリーダイヤル 0120-890-689



介護機器展示室「さんさん」からのお知らせ

介護機器展示室では、介護機器等の展示と相談・ためし使いの短期貸出等を行っています。
お気軽にお越しください。
【場所】市役所東別館5階
【開館日】平日 午前8時30分～午後5時15分
お問い合わせは、市高齢者介護福祉課(☎7789)
または介護機器展示室(☎3827)

シリーズ ～メタボリックシンドローム～

診断してみよう

みなおそう生活習慣

前回は、『メタボリックシンドローム(内臓脂肪症候群)とは、「肥満」に加えて、「コレステロールや中性脂肪が高い」「血圧が高い」「血糖が高い」といった要素を併せもっている状態のこと』とお話しました。
今回は、その診断基準についてお話しします。

まずは腹囲を測定し、健診結果を見て、チェックしてみましょう。
下記のに加え、 、 のうち2項目以上に該当すると、メタボリックシンドロームと診断されます。

肥満：腹囲男性85cm以上
女性90cm以上

高血圧は、おへその高さで測ります。(ズボンやスカートの位置ではありせん)



高脂血
・中性脂肪：150mg/dl以上
・HDL(善玉)コレステロール：40mg/dl未満

高血圧
・最高血圧：130mmHg以上
・最低血圧：85mmHg以上
高血圧の診断基準(140/90mmHg以上)より低めに設定されています。

高血糖(糖尿病の前段階)
・空腹時血糖：110mg/dl以上

の次回は、「メタボリックシンドローム」についてお話しします。

お知らせ

長浜・北びわこ大花火大会
ごみの持ち帰り運動にご協力を

8月5日(土)午後7時30分から、長浜港湾一帯で開催の花火大会は、気持ちのいい花火となるよう、ごみの持ち帰り運動にご協力をお願いします。

西中生徒会で作成された
ごみのポイ捨て禁止啓発用のポスター



西中生徒会の若泉亜耶子さん(左)、
大地くん(中)、沢田光加里さん(右)

また、会場周辺には駐車場がありませんので、マイカーでの来場はご遠慮ください。

熱血！献血！チッチキ血い～！

～たすけ愛。命と絆と献血を～

9月3日(日)午前9時～午後4時

臨湖・長浜港周辺

《湖北長浜1000人献血運動》

映画「男たちの大和/YAMATO」上映
(500円/人・中学生以下無料)

『生きること』への執着。友との『絆』『愛』。様々な想いを映画を通して感じてください。

環境学習船「水水号」竹生島遊覧
(500円/人・要予約)

熱血献血ライブ(地元大学生・高校生の生演奏)

お楽しみ大抽選会、手作り体験授業、骨髄バンクPR、缶バッジ、子ども免許証、バルーンアート模擬店(カレー、かき氷、ポップコーン他)など
全血献血(400mlのみ) 200人 臨湖前広場
成分献血 30人 湖北献血ルーム(列見町) 要予約
七色の献血文鎮プレゼント！(成分献血のみ)



©2003 男たちの大和/YAMATO 製作委員会

お問合せ・ご予約は、1000人献血の会事務局
《市健康推進課内》(☎657779)へ。

今回は、7月6日に「長浜ウォークらぶ」のみなさんと「歩くことを通して健康に暮らせるまちづくり」について懇談しました。

長浜ウォークらぶは、歩くことを通した健康増進と仲間づくり、社会貢献などを目的に、平成10年に発足され、現在、約350人の会員がおられます。月1回のウォークや年1回のバス＆ウォークのほか、びわ湖長浜ツーデーマーチのボランティアスタッフとしても活躍されています。

会員のみなさんからは、歩き出したことで、体重や血圧などの数値が目に見えて改善され、健康増進につながったことや、人づきあいが増え、世間が広がったなどの意見がありました。

また、長浜市に、たくさんある史跡を散策できる環境を整備す

市長からは、各地を歩いてきた経験を生かし、観光面など、今後のまちづくりにご協力いただいたこと、といった話がありました。



7月6日、長浜市民会館会議室で

ることのほか、老化の抑制や子どもの肥満防止のためにも、歩くことが大切であることなどをお話いただきました。

長浜ウォークらぶ

歩くことでみんなが健康なまちを



市では、市内で自主的な活動を行うグループや団体を対象に、これからのまちづくりについて、市長と懇談する「市長と気楽にトーク」を開催しています。

コミュニケーションと食事に
障害がある方を支援
言語聴覚士

市立長浜病院では、4月から言語聴覚士を配置しています。

言語聴覚士(ST:スピーチセラピスト)は、病気や事故、発達上の問題などによって、言葉や聴こえといったコミュニケーションに障害のある方、また、ものを食べたり、飲み込んだりすることが困難な方



検査で患者さんの状況を確認

脱腸・・・？

市立長浜病院 外科
赤神正敏先生

「脱腸・・・？何や聞いたことあるけど、これって子どもの病気とちゃうんか？ほっといても死にはせんやろう？でも手術せんと治らんらしいで」というのが脱腸に対するイメージではないでしょうか。何を隠そう、私も医師になるまで、その存在すら知りませんでした。

ところで、脱腸の正式名をご存知ですか？答えは「鼠径ヘルニア」(大腿ヘルニアも正解ですが、これはマイナー)です。鼠径部とは、足の付け根の部分で、症状は、付け根の少し上あたりが膨らん

でくるのが一般的です。痛みを伴うことは多くないようですが、放置すると、まれに硬く腫上がり、強い痛みが出てくる場合があります。この状態を「嵌頓」といいます。こうなると、急いで手術をする必要があります。そのままにしておくと、腸が腐ることもあるからです。ですから、ひどくならないうちに治療(手術)することが推奨されます。「でも手術って大人の場合はかなり痛いらしいで、突っ張った感じも残るし、嫌やなー」と噂されているようですが、最近は手術方法も改良され、痛みは十分ましになっています。また、術後、平均4～5日で退院されており、今後は日帰り手術も取り入れていく予定です(以前は1週間かかっていました)。身近に脱腸の方がおられましたら、外科を受診されてはどうでしょうか。



言語聴覚士の西杏奈さん

お知らせ

木造住宅の無料耐震診断を行います

市では、県に登録された耐震診断員を派遣し、市内の木造住宅を対象に無料の耐震診断を行っています。

対象となる木造住宅

市内に所在し、次のすべての要件を満たす住宅

- 昭和56年5月31日以前に着工され、完成しているもの
- 延べ面積の過半の部分が住宅の用に供されているもの
- 階数が2階以下かつ延べ面積300㎡以下のもの
- 木造軸組工法のもの(枠組壁工法、丸太組工法等ではないもの)

対象者
市内に対象となる住宅を持つ人

耐震診断の内容

「滋賀県木造住宅耐震診断マニュアル」に基づき、県に登録している耐震診断員が、主に目視で診断予定棟数

今年度80棟(申込先着順)

申込期間

8月1日(火)～9月15日(金) 予定数になり次第終了

申込方法

所定の申込用紙に必要事項を記入し、建築物の建設時期・延べ面積のわかる書類(固定資産税課税明細書などの写し)を添えて、市建築指導課へ提出してください。

お申込みは、市建築指導課市役所本館2階(☎6543)へ。

私道舗装に補助金を交付 ～お申込みは8月中旬に～

私道の舗装の補助を希望される方は、自治会長さんを通じてお申込みください。
《補助率》市が認定する工事費の2分の1
《補助対象となる道路の要件》
昭和46年6月11日以前に作られた私道で、次の、のどちらかに該当すること
公道(県道や市道)と公道をつないでいること
公道に接続し、沿道に10戸以上の住宅が建っていること
補助金を希望される自治会は、下記へお問合せください。

お問合せは、市道路課用地管理係(☎6531)へ。

8月10日は道の日、みんなの道を大切に

8月は、「道路ふれあい月間」です。安心して気持ちよく利用できる道路へ、その役割、大切さを再認識してみませんか。

人権ってなあに

人権を楽しく学ぶ
「は」とふるシアター」

「は」とふるシアター」は、絵本の読み聞かせや紙芝居、朗読劇などを通じて、「いのち」や「人権」の大切さを学ぶ手法の一つです。絵本や紙芝居は、子どもだけのものではありません。大人も十分親しんでいただけます。幼児から高齢者まで、一緒にお話を聞いて、気持ちや感動を分かち合い、人権について楽しく学ぶことができます。



子育てサロンでの読み聞かせ(すずめの学校さん)

この「は」とふるシアター」は、幼児と保護者を対象とした子育てサロンや、小学生を対象とした放課後児童クラブ、高齢者を対象とした地域の敬老会や老人クラブ連合会の研修会、福祉ステーションの高齢者外出支援事業などで実施しています。今まで人権学習に接する機会が少なかった幅広い年齢層を対象に、市民ボランティアグループの方に協力いただいて、人権学習を進めています。



シアターを見て人権に対するイメージが変わりました。(参加者の声)

高齢者支援事業での朗読劇(ハートフルはーとさん)

今月の人権

地域における
人権学習

「子どもの人権110番」強化週間

悩みや心配ごとのある小・中・高校生や、お子さんのことでお悩みのご家族など、気軽にご相談ください。

【期 間】8月28日(月)～9月3日(日)

【時 間】午前8時30分～午後6時30分

土・日曜日は午前10時～午後5時

【相談担当者】人権擁護委員及び法務局職員

【常時開設電話】0570 070 110(上記期間外も開設)

【臨時電話】077 523 2021

大津地方法務局(077 522 4673)

●●女性の悩み相談(要予約)●●

【と き】8月19日(第3土曜日)午後1時～午後4時
9月5日(第1火曜日)午前10時～午後2時

【ところ】長浜市民交流センター相談室

【相談員】下地久美子氏(臨床心理士)

託児あり(要予約)、秘密厳守

市人権施策推進課(☎6556・専用ダイヤル・平日) 長浜市民交流センター(☎3366・土日)

は～とふるフェスタ…… 男と女のパートナーフォーラム

「おしん」「はね駒」など、数々のヒットを生み出したドラマプロデューサーで、報道番組のゲストコメンテーターとして活躍する小林由紀子さんに、自らの経験を踏まえ、小さな積み重ねが次のステップへつながるといふ熱いメッセージを送っていただきます。

【と き】9月3日(日)午後1時30分から

【ところ】長浜市民交流センターふれあいホール

【講 演】

小林由紀子さん
(ドラマプロデューサー)



「5年後の夢をかなえる自分育て」

入場無料(要申込)、託児(要申込)・手話通訳あり

お申込みは、市人権施策推進課(☎6560、FAX☎8555)へ。

市営住宅の入居者を募集

- 募集期間
8月14日(月)～28日(月)
(土・日曜日除く)
- 8月1日から市建築課で募集案内書を配付
- 申込み場所
市建築課(市役所本館2階)
- 申込み要件
次のすべての条件を満たす人
市内に在住かつ在勤で、市税および国民健康保険料の滞納がない人
現に同居、または同居しようとする家族がある人
申込者全員の収入月額(合計)が20万円以下の人
次に該当する人などは26万8千円以下
- 申込者が昭和31年4月1日以前に生まれた人で、同居者のいずれも昭和31年4月1日以前に生まれた人または18歳未満の場合
- 身体に障害(1～4級)がある人や精神に障害(1～2級)がある人、または知的障害(精神障害1～2級と同程度)がある人
- 小学校就学前のお子さんがいる世帯
- 現に住宅にお困りの人
- 選考方法
要件を満たす人のなかから、

お問い合わせは、市建築課住宅係(☎6533)へ。

- 市営住宅運営委員会の審査を経て決定
- 入居の時期
平成18年10月中旬予定
- その他
原則として、代理人を通じての申込みはできません。
入居には連帯保証人2人(市内に居住し、入居者と同程度以上の収入がある人)が必要です。
家賃は入居者の収入月額で、それぞれ異なります。

募集住宅	建設年度	構造	間取り	住戸面積(m ²)	階	平成18年度月額家賃(円)	単身申込
千草東団地第7-2号(東上坂町)	昭和55年度	準耐火構造2階建	3K	63.1	-	14,200～31,100	×
八幡中山団地第1-5号(八幡中山町)	平成13年度	中層耐火構造3階建	3LDK	70.1	3	25,800～56,600	×

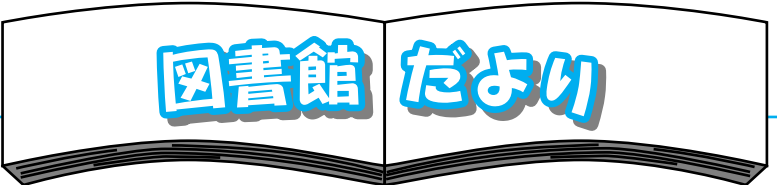

楽しい 楽しい 夏休み！

市立図書館では、夏休みの間、子ども向けの楽しい行事をたくさん計画しています！ぜひ、きてくださいね。

長浜図書館

A 子ども一日図書館員

1日(火)10:00～15:00

市内の小学5・6年生が1日図書館員を体験

びわ図書館

c ちびっこ映画会

13日(日)～15日(火)14:00～

【定員】30人(先着順)
『楽しいムーミン一家』(50分)
13日 ムーミン谷の春
14日 浜で見つけた難破船
15日 ニョロニョロの秘密

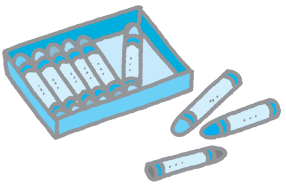

G 夏休み工作教室

26日(土) 13:30～15:00

牛乳パックを使ったおもちゃ作り
【対象】こども30人(親子可)
【持ち物】牛乳パック、はさみ、のり、油性ペンなど
8月5日(土)午前10時から、浅井図書館カウンターまたは電話で受付。

浅井図書館

浅井図書館

D 夏休みビデオ映画会

12日(土) 14:00～

『楽しいムーミン一家 - パパの思い出 - 』(約50分)

びわ図書館

E おぼんのおはなし会

18日(金)19:30～

おはなし会終了後、輪投げ・囲碁ボール等のゲーム大会あり

長浜図書館

B おはなしキャラバン

2日(水) 神照公民館 (62-0265)
3日(木) 神田公民館 (62-7037)
5日(土) 南郷里公民館 (62-0287)
9日(水) 六荘公民館 (62-0198)
10日(木) 西黒田公民館 (62-0381)
11日(金) 北郷里公民館 (62-5479)



【内容】おはなし・紙芝居・パネルシアター・ペープサート・スライドなど
【対象】4歳～小学6年生
【定員】100人
【時間】10:30～
【申込み】各公民館まで

F 子どもはりがね工作教室

19日(土) 13:00～

「かぶとむし」を作ろう！
【対象】小学生以上20人(先着順)
【参加費】50円
【申込み】8月5日から、開館時間中にびわ図書館カウンター、または電話で受付

びわ図書館

長浜図書館

H 夏休み映画会

26日(土)・29日(火)
(両日とも内容同じ)

『テレビ絵本 あらしのよるに』
10:30～『あらしのよるに』
『あるはれたひに』
『くものきれまに』
14:00～『きりのなかで』
『どしゃぶりのひに』
『ふぶきのあした』
【定員】100人(先着順)
30分前から整理券を配ります。

日	曜	長浜	浅井	びわ
1	火	A		
2	水	B		
3	木	B		
4	金			
5	土	B		
6	日			
7	月	休	休	
8	火	休		
9	水	B		
10	木	B		
11	金	B		
12	土		D	
13	日			C
14	月	休	休	C
15	火			C
16	水			
17	木			
18	金			E
19	土			F
20	日			
21	月	休	休	
22	火			
23	水			
24	木			
25	金			
26	土	H	G	
27	日			
28	月	休	休	
29	火	H		I
30	水			
31	木	整		
9/1	金			
2	土			
3	日			
4	月	休	休	

びわ図書館は8月は無休です

長浜図書館 朝日町18-5 (63-2122)

展示 8月30日(水)まで
「星・星座のパネル展」
赤ちゃんおはなし会
4日(金)・20日(日)・9月1日(金)

好評につき、
金曜日は2回開催

【時間】金曜日：午前10時15分と午前10時40分
日曜日：午前10時30分
【対象】0・1・2歳の乳幼児と保護者
【定員】20組
全回とも同じ内容です。
おたのしみ会
5日・12日・9月2日(土)午前11時
名画サロン 13日(日)午後1時30分
『少年時代』(約2時間)
【対象】中学生以上
【定員】50人(先着順)
ちびちゃんおはなし会
18日(金)午前11時
【対象】2・3・4歳児と保護者
子ども映画会 19日(土)午後2時
『スイミー』ほか2本(30分)
【定員】100人(先着順)
おはなし会 27日(日)
4歳～小学1年生 午前10時10分
小学2年生 午前11時

左のカレンダー内の英数字は左のページや上記の行事の日程を表しています。

浅井図書館 大依町528 (74-3311)

展示 8月23日(水)まで「折り紙展」
展示 8月24日(木)～9月27日(水)
中村学さん切り絵展「人を囁し、町を囁す」
ミニおはなし会 13日(日)午後3時
ライブラリー・コンサート
20日(日)午後5時15分～6時
「現代箏曲」三品聡子さんによる箏の演奏
ビデオ映画会 27日(日)午後2時
『それいけ！アンパンマン』(約60分)

びわ図書館 難波町505 (72-4305)

映画会 5日(土)午後8時
『かつ飛ばせ！ドリーマーズ』(86分)
【定員】50人(先着順)
開館記念コンサート 6日(日)午後3時
「よし笛コンサート」はなちゃんず
美しいよし笛の音色をお楽しみください。
英語のおはなし会 12日(土)午前11時
映画会 20日(日)午後8時
『ホームスイートホーム』(112分)
【定員】50人(先着順)
ひまわりさんのおはなし会
27日(日)午前11時
ちびっこ映画会 9月3日(日)午後2時
『かちかちやま』他(50分)
【定員】30人(先着順)

お問合せは、各図書館へ

リサイクル工作コンテスト



牛乳パックをリサイクルして
ステキな作品を作ってみませんか



【対象】市内の小学生
グループでの応募可
【部門】小学校低学年・中学年・高学年の3部門
【応募条件】必ず牛乳パックを使うこと
たて50cm、よこ50cm、高さ50cm以内
未発表作品で1人(グループ)1点まで

【表彰】部門ごとに入賞者を表彰(参加賞あり)
【応募期間】9月1日(金)～20日(水)必着
【応募方法】応募用紙に作品写真を貼って下記まで
この時点で作品の提出は必要ありません。

《工作室開放します》
省資源実践館「エコハウス」(小堀町)の作業室を無料開放しますので、ご利用ください。
【開放日】8月8日、9日、11日、12日、13日、22日、23日、25日、26日、27日
【開放時間】午前9時30分～午後4時30分

お申込みは、〒526-8501 長浜市高田町12-34
市環境保全課環境企画係 (☎6541)



一豊・千代 博覧会

創作歌舞伎 山内一豊とその妻千代

8月27日(日)午前10時・午後3時
浅井文化ホール(内保町) **2回公演**

外題	にあいのめおとしゅうせのひきつな 似合夫婦出世縄		
料 金	前売	当日	
	大人(高校生以上)	1,000円	1,200円
	子ども(小中学生)	500円	600円
販売所	曳山博物館、浅井文化ホール リュートプラザ、市観光振興課		

お問合せは、博覧会事務局《曳山博物館内》
(☎63 3 0 0)へ。

夫婦・カップルで力を合わせ ～愛と絆の功名選手権を開催～

7月16日には、県内外の夫婦・カップル46組92名
が参加され、「知力・体力・時の運～愛と絆の功名選
手権」が開催されました。

当日は、あいにくの雨模様でしたが、知力(ペー
パーテスト・出世街道クイズラリー)、体力(100m二
人三脚タイムトライアル)、時の運(一発逆転! 運試しゲ
ーム)を、二人で協力し合って楽しめました。



一発逆転をかけた運試しゲーム

上位入賞者は次のみなさん(敬称略)

優勝: 水野博之・水野治代ペア(長浜市)
準優勝: 小八木康貴・谷田美佐子ペア(長浜市)
三位: 伊藤嘉彦・伊藤なぎさペア(長浜市)



役者やスタッフの子どもたちと水口先生(中央)

山内一豊と千代をテーマにした博覧会オリジナル
の創作歌舞伎です。婚礼、黄金十両と名馬、天正大
地震といったエピソードを通して、千代の娘から妻
へ、妻から女への女性としての成長を歌舞伎で表現
します。

演じるのは、一般公募で市内外から集まった小中
学生の子どもたち。振付指導・脚本を担当する水口
一夫さん、ボランティアスタッフのみなさんを含め、
一からみんなで創り上げる歌舞伎は、どんな舞台に
なるかお楽しみに。

富田人形の寿式三番叟も上演されます。

1日乗り放題巡回バスを運行中 ～買い物や小旅行・日常交通手段としても利用ください～

博覧会期間中(11月30日まで)の土日祝日に、長浜
市と米原市・虎姫町を結ぶ巡回バスを運行していま
す。博覧会へお越しの時だけでなく、日常の交通手
段としてもご利用ください。

《乗車料金》200円(1日乗り放題)

博覧会3会場セット券を購入の場合は100円
《特典つき》施設の入場料割引や食事代割引などお得です
《停留所》

北回り	JR長浜駅	曳山博物館・大通寺
	長浜八幡宮・舎那院	総持寺 神照寺
	国友鉄砲の里資料館	五村別院
	一豊初所領の地・唐国	JR虎姫駅
	虎姫時遊館	
南回り	JR長浜駅	長浜城歴史博物館
	浜港 近江母の郷文化センター	山
	内一豊の母・法秀院の墓	JR坂田駅
北回りバス		南回りバス



お問合せは、博覧会事務局《曳山博物館内》
(☎63 3 0 0)へ。

長浜きもの大園遊会

10月29日(日)

参加者は、車・海外旅行・高級きものなどの豪
華景品があたる抽選会に参加いただけます。

《応募資格》

- ・着物の大好きなお嬢さん
(着物姿で参加できる18歳以上の人)
- ・プライバシーポリシー(注1)に承認される人

《募集定員》1,000人(先着順)

《応募締切》9月8日(金)消印有効

《参加料》無料

街なかを自由に散策いただくため、チェックポ
イントと昼食会場は設けません。

秋の休日を着物姿でゆったりと

- 既婚の方・男性の方大歓迎 -

男女年齢を問わず、着物姿で長浜の待ち歩きをお
楽しみください。

当日受付(豊公園噴水広場・市役所前庭)ですてきな
記念品をプレゼント。楽しい催しもあります。

大抽選会には参加いただけません。

注1: プライバシーポリシーとは、個人情報の取扱に
関する取り決めのことで、くわしくは、募集
チラシまたはホームページでご確認ください。

お問合せは、長浜きもの大園遊会運営委員会または長浜きものの集い事業部会事務局《市観光振興課内》
(<代>☎4 1 1 1、<直>☎6 5 2 1、<http://www.nagahamashi.org/>)へ。

長浜城歴史博物館歴史探究ハイキング

鉄道廃線たんけんツアー 柳ヶ瀬線跡をおるく

現在のJR北陸線になる前の、明治から昭和初期
にかけて、木之本・敦賀間を結んでいた旧柳ヶ瀬線
跡をたどるハイキングを開催します。

【と き】8月20日(日)

JR新正田駅午前9時40分集合

JR敦賀駅午後3時解散(予定)

【目的地】旧北陸線小刀根トンネルから旧正田駅跡、
そして敦賀市街探訪

【徒歩距離】約10km(途中JR線を利用)

【費用】390円

(途中のJR運賃と敦賀市立博物館入館料分)

【定員】40人(先着順)

小学生以下保護者同伴

【受付開始】8月4日(金)午前9時から

「長浜駅舎と鉄道文化・敦賀・長浜鉄道物語」展開催中

お申込みは長浜城歴史博物館(☎63 4 6 1 1)へ。

長浜きものの集い

11月4日(土)5日(日)

人気のミニカルチャー講座を充実させ、「長浜
きもの大學」を今年も開講!

《応募資格》

- ・着物姿で参加できる人(男女年齢を問わず)
- ・プライバシーポリシー(注1)に承認される人

《募集定員》4日(土)250人、5日(日)200人 先着順

《参加料》1日参加3,000円、両日参加5,000円

追加料金をいただく講座あり

《応募締切》9月29日(金)消印有効

応募方法

往復はがき(1枚で1人のみ)の場合

往信用はがきの裏面に、氏名(ふりがな) 郵便番
号 住所 電話番号 年齢 性別 参加希望日(
はきものの集いのみ)を記入し、返信用はがきの表面
に、ご自分の郵便番号、住所、氏名を記入し、郵送
または持参ください。

郵送の場合 〒526-8501長浜市高田町12番34号
長浜市観光振興課内「長浜きもの大園遊会」また
は「長浜きものの集い」係へ

持参の場合 市役所本館2階観光振興課へ提出
(受付時間: 平日午前8時30分～午後5時15分)

Eメール(1送信で1人のみ)の場合

ながはま観光情報HP(<http://www.nagahamashi.org/>)
の専用申込フォームに入力してください。

長浜鉄道スクエア夏季企画展

未来の鉄道リニアモーターカー展

【と き】7月22日(土)～9月18日(祝)

【ところ】長浜鉄道スクエア(旧長浜駅舎、長浜鉄道文
化館、北陸線電化記念館)

【内 容】写真パネルや模型などを使って、リニアモ
ーターカーの基礎知識を紹介

同時開催 長浜鉄道スクエア・サマースクール 探検! 発見! 鉄道の知恵とくふう

クイズを片手に親子で館内めぐり。館内をじっく
り観察して難問に挑戦! 正解者には素敵なグッズを
プレゼント



お問合せは、市観光振興課(☎6 5 2 1)へ。



(財) 長浜文化スポーツ振興事業団からのお知らせ

ぶんスポちゃんねる!

【ぶんスポちゃんねる】は文化・スポーツの生きた情報をお届けします!



秋のウォーキング特集!

「ながはまウォークらぶ」とは歩くことが大好きな仲間の集いでだれでも気軽に参加できます! ただいま平成18年度会員募集中! くわしくはながはまウォークらぶ事務局まで(62 3095)

ながはまウォークらぶ第95歩 一豊・千代が歩んだ戦国の道 豊臣秀次のまち近江八幡を歩く(10.0km)

日 時: 8月26日(土) 午前8:45集合 集合場所: JR近江八幡駅
コース: JR近江八幡駅・出発 日牟礼八幡宮 八幡城跡 八幡公園・昼食 八幡堀 JR近江八幡駅・解散
みどころ 八幡城は、鶴が羽を広げた姿に似ていることから鶴翼山と呼ばれる八幡山の山頂に、天正13年(1585年)豊臣秀吉の甥、豊臣秀次によって築城された。旧安土城の城郭材料や石材を利用して工事は進められた。また、この時造られた長さ六キロに及ぶ八幡堀は明治・大正の頃まで水運としての機能を果たしていた。その後、豊臣秀次は秀吉の養子となり関白となったが、秀吉に実子秀頼が誕生するや謀反の罪を着せられ、1595年高野山で命を断った。享年27才であった。

八幡山へはロープウェーも有り 片道400円
アクセス: JR長浜駅8:04 JR米原駅8:21 JR近江八幡駅着8:40

ながはまウォークらぶ第96歩 美しい日本の歩きたくなるみち500選 一豊・千代が歩んだ戦国の道 バス&ウォーク「掛川城と東海道金谷～日坂宿(静岡県)」を歩く(8.0km)



一豊・千代思い出の地「掛川」をみんなで歩こう!

日 時: 9月24日(日) 集合 午前6時 出発 午前6時30分
集合場所: 長浜市民会館
日 程: 長浜市民会館出発 米原IC 名神・東名相良牧之原IC 金谷宿/石畳茶屋
～(ウォーク)～小夜中山・昼食～(ウォーク)～日坂宿 掛川城・見学 掛川IC 東名・名神 米原IC 長浜市民会館着(18時予定)・解散
参加費: 4,000円 会員外4,500円 申込み8/1(火)～9/8(金)
申込方法 お電話でお申し込みください 電話番号62-3095(長浜市民会館) 定員: 225人
定員になり次第締切り
参加費には、「千代と一豊・掛川館」入場料と記念写真代を含んでいます。
石畳と急坂がありますので、滑りにくい靴でご参加ください。
JR米原駅からのバス乗降もできますので、申込み時にお申し出ください。
みどころ 思い出の地「長浜」を去った一豊・千代は、掛川5万石の城主となった。時代は、秀吉が亡くなり、家康の台頭と戦国の世が、また大きく揺らぎはじめた。この掛川で一豊と千代夫婦は、天下分け目の関ヶ原の決戦で徳川方につく決断を下した。長浜を出発してバスで島田市へ向かい、旧東海道金谷宿と日坂宿のウォーキングを楽しんだ後は、掛川城「千代と一豊・掛川館」を見学。
その他: 9/17(日)以降はキャンセル料1,000円が必要となります。

スポーツ教室でストレス発散!

第2期初心者テニス教室受講生募集!(昼間) 第2期初心者ナイターテニス教室受講生募集!(夜間)

【開催期間】9月11日(月)～11月13日(月) 毎週月曜日 午前10時～午前11時30分 (全10回)雨天時はその週の水曜日に順延	【開催期間】9月14日(木)～11月16日(木) 毎週木曜日 午後7時30分～午後9時 (全10回)
【練習会場】長浜市民ハードテニスコート (長浜球場北)	【練習会場】長浜市民ハードテニスコート(長浜球場北) 雨天時は長浜サンドーム(長浜球場西)
【指導者】日本体育協会公認指導員 三田村 和代氏	【指導者】日本体育協会公認指導員 三田村 和代氏
【募集定員】20名	【募集定員】25名
【受講料】7,000円(10回)	【受講料】8,000円(10回)

両初心者テニス教室とも8月11日(金)より長浜市民体育館で受付開始。電話申込可(63-9806)。定員になり次第締め切り。

ソフトテニス教室受講生募集!(昼間) 第2期健康エクササイズ教室受講生募集!

【開催期間】9月15日(金)～11月17日(金) 毎週金曜日 午前10時～午前11時30分 (全10回)雨天時はその週の水曜日に順延	【開催期間】9月20日(水)～10月25日(水) 毎週水曜日 午後10時～午前11時30分 (全6回)
【練習会場】長浜市民庭球場(長浜豊公園内)	【練習会場】長浜サンパレス(長浜市八幡中山町1316-3)
【指導者】長浜ソフトテニス協会 指導員	【指導者】AFAA認定インストラクター 藤田 朋子氏
【募集定員】20名	【募集定員】30名
【受講料】3,000円(10回)	【受講料】3,000円(6回)

ソフトテニス、健康エクササイズ教室とも8月9日(水)より長浜市民体育館で受付開始。電話申込可(63-9806)。定員になり次第締め切り。

ぶんスポちゃんねるに関するお問い合わせ
(財)長浜文化スポーツ振興事業団 長浜市宮司町1200番地(長浜市民会館内)
TEL 62-3095 FAX 62-3097 ホームページ: <http://www.biwa.ne.jp/bunspo>

湖北でオーケストラを アマチュア演奏家募集

長浜音楽協会では、アマチュア演奏家によるオーケストラ演奏会を開催するため、演奏会に参加していただけるアマチュアの演奏家を募集します。

演奏日 平成19年3月18日(日)
会場 長浜市民会館

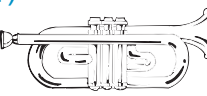

<曲 目>未定
(なるべく管楽器が楽しめる曲)
<指揮・指導>益子 努氏(武庫川女子大学教授)

お申込みは、長浜音楽協会事務局《市教育委員会生涯学習課内》〒526-0031 長浜市八幡東町632番地
(☎65 6 5 5 2、FAX 65 4 5 8 6、e-mail: syougaku@city.nagahama.shiga.jp)

<募集対象>一般のクラシックオーケストラに使用されている楽器の経験者
ヴァイオリン、ヴィオラ、ヴィオロンチェロ、コントラバス、フルート、オーボエ、クラリネット、ファゴット、ホルン、トランペット、トロンボーン、チューバなど
<募集人数>30人程度(応募多数の場合、演奏経験、年齢等でお断りする場合があります)
<練習日時>平成19年2月～3月にかけて3～5回程度
<締切り>9月29日(金)
<参加費>無料 <謝 礼>なし
<申込方法>申込用紙(市ホームページからダウンロード、もしくは事務局に設置)に必要事項を記入し、ご提出ください。

information

講座

県立大学交流センター
公開講演

と き 9月17日(日)
午後0時40分から
ところ 県立大学交流センター
ホール(彦根市)
講 演 「食育のすすめ - 大切な
ものを失った日本人 -
講 師 服部幸應氏(服部学園・
服部栄養専門学校理事長
兼校長)
対 象 高校生以上
定 員 600人(先着順)
締切り 8月31日(木)
滋賀県立大学交流センター
(☎0749-28-8210)

ミシガン州立大学
英語講座受講生募集

期 間 9月19日(火)
～12月11日(月)
会 場 ミシガン州立大学連合
日本センター(彦根市)
コース 英語集中コース(月～
金、週20時間、入寮可)
モーニングコース(月～
金、週10時間、入寮可)
スキル・テーマ別コース
(週1～2回、2～4時間)
彦根夜間コース(毎週月
および木曜日、週3時間)
締 切 9月8日(金)
ミシガン州立大学連合日本セン
ター(☎0749-26-3400)

就学義務猶予免除者等の
中学校卒業程度認定試験

病気などやむを得ない事由によ
り、保護者が義務教育諸学校に
就学させる義務を猶予または免
除された人などに対し、国が中
学校卒業程度の学力があるかを
認定する試験です。合格者には
高校の入学資格が与えられます。
受付期間 8月25日(金)～9月
12日(火)(消印有効)
提出先 文部科学省
試験日 11月6日(月)
試験会場 滋賀県職員会館大ホール
(大津市)

県教育委員会学校教育課
(☎077-528-4576)



相談

よろず相談

相談は無料で、秘密は厳守します。
長浜市社会福祉センター
・毎週月、火、水、金曜日の午
後1時～4時(相談員1名)
・毎週木曜日の午前9時～正午
(相談員3人)
《相談専用 ☎64811》
浅井福祉センター
・第2月曜日の午前9時～正午
(相談員2人)
《☎748200》
びわ高齢者福祉センター
・第1火曜日の午前9時～正午
(相談員3人)
《☎74399》

法律相談(要予約)

長浜市社会福祉センター
・第4木曜日の午後1時～4時
1件30分以内(弁護士1人)
市社会福祉協議会(☎21804)

いきいき市民活動

パソコンボランティア養成講座

と き 9月4日(月)から毎
週月曜日の午前9時～
正午(3時間×20回)
ところ 市民交流センター
対 象 講習終了後に長浜市等
が主催するIT講習や
パソコンサポートにご
協力いただける人
内 容 文書作成や表計算の基
礎から応用、インスト
ラクションの実演など
受講料 15,000円(資料代別)
定 員 15人(応募多数は抽選)
申込方法 郵送かFAXで
〒526-0815 長浜市八条町136
NPO法人IT育成会「あすな」代表
若林(☎63319、FAX6383
43)

長浜バイオ大学学園祭「命洗祭」
フリーマーケット出店者募集

と き 11月5日(日)
区 画 奥行4m×幅3.5m
区画数 50区画
出店料 500円(一区画あたり)
締切り 10月2日(月)
申込方法 はがき、FAX、Eメ
ールで住所・氏名・年
齢・電話番号・出店者
をお知らせください。
その他 応募者多数の場合は抽選
を行ない、10月18日ま
でに結果を連絡します。
〒526-0829 長浜市田村町1266
番地 長浜バイオ大学「命洗祭」実行
委員会《学生課内》(☎64810
0、FAX648140、
meiko_fes@nagahama-i-bio.ac.jp)

不用品交換情報(7月10日現在)

あげます(無料)
子ども用学習机(イスなし) 黒板
都市ガス用コンロ(二口) 植木鉢
手押し付幼児用自動車 和タンス
14型テレビ 本棚付机(イス付)
シングルベッド 夜具タンス
カウンター式食卓テーブル

ください(無料)
婦人用自転車 車椅子用スロープ
リクライニング車椅子 大型テレビ
ピアノ エアコン 中型冷蔵庫
チャイルドシート 二槽式洗濯機
電話台 介護用電動ベッド

ゆずります(有料)
子ども用自転車 全自動洗濯機
ぶらさがり健康機 ベビータンス
空気清浄機付扇風機 大型テレビ
家庭用赤外線治療器 キーボード
折りたたみ自転車 座椅子(2脚)
ゴルフバット練習機 テレビ台
掃除機 ワンプロ

ゆずってください(有料)
双子用ベビーカー 婦人用自転車
マウンテンバイク ジュニアシート
チャイルドシート 二段ベッド
木製ダブルベッド 木目調事務机
都市ガス用コンロ(一口) 大型テレビ
大型冷蔵庫 二槽式洗濯機
エレクターン 洋服タンス
エコハウス(☎64060) 月曜休

納付カレンダー

国民健康保険料 第3期
介護保険料 第3期

浅井文スポ
イベント情報香瑠鼓【KAORUKO】
トークショー＆ダンスレッスン

「YOSAKOIソーラン祭り公式テーマソング」「慎吾ママのおはロック」などの振り付けをはじめ、
CM振付界随一のヒットメーカーの異名をとる香瑠鼓(かおるこ)が『よさこい』を熱く語ります。



《前売券発売中!》

入場料【全席自由席】【当日500円増】
一般 1,500円
中学生以下 800円

9・23(SAT) 14:00～
浅井文化ホール

チケット発売所
浅井文化ホール・浅井B&G海洋センター・長浜市民会館・リュートプラザ・虎姫町公民館
湖北町文化交流センター・ルッチプラザ・伊吹薬草の里文化センター・スティックホール
県立文化産業交流会館・ひこね市文化プラザ

桂 文 珍 独演会

10月9日(祝) 午後2時開演
浅井文化ホール

聞かせます。笑わせます。
あの桂文珍の独演会です。

《入場料》全席指定
一般 前売 3,500円
当日 4,000円

《チケット発売所》
浅井文化ホール(内保町2500)
〔長浜市役所浅井支所の東隣〕
74-4000



8月13日(日)午前9時 前売開始

魚つかみ大会

8月20日(日)午前11時から
雨天時は8月27日に延期

浅井文化スポーツ公園内人工河川周辺



対 象 小学生以下のお子さんとその保護者
募集数 100人(先着順)
参加費 1人500円(魚1匹付き)
追加魚 1匹300円
鮎の塩焼きコーナーあり
締切り 8月13日(日)(参加費・申込書要)
受付場所 浅井B&G海洋センター(大依町)

お問い合わせ (財)浅井文化スポーツ事業団

74-3355

information



催し・行事

きゃんせ土曜日
毎月第2土曜日開催

毎月第2土曜日は、一般消費者に市場を開放します。

とき 8月12日(土)
午前11時～午後2時

ところ 長浜地方卸売市場

・お盆セール開催！
・お盆用品・食料品を豊富に品揃え
・重量当てクイズ(正解者賞品あり)
・お楽しみ・福引抽選会(空くじなし)
・うどん・カレー・かき氷あり
長浜地方卸売市場関連店舗活性化実行委員会(☎04000)

響け、ピース！

平和の鐘を鳴らそう運動

とき 8月15日(火) 午前11時30分～午後0時30分

ところ 長浜別院大通寺

内容 戦没者の冥福を祈って1分間の黙とうを捧げ、世界平和を祈念して平和の鐘をつきます。

長浜ユネスコ協会事務局《市生涯学習課》(☎06552)

曳山博物館特別陳列

秀吉と家臣ゆかりの甲冑

秀吉が着用したと伝わる具足や陣羽織などを特別に展示します。

とき 8月14日(月)

～9月17日(日)

説明会 9月17日(日)

午後1時30分(受付集合)

閲覧には入館券が必要です。

曳山博物館(☎03300)

子育て講演会

子育ての悩みを話し合ったり、情報交換したりしませんか。

とき 8月26日(土)
午前10時～11時30分

ところ びわ保育園

講師 奥平俊子氏

テーマ 「子育て 親育ち」

対象 0～3歳児のお子さんとお持ちのみなさんと子育てに関心のある人

託児あり(20人、先着順)

受講料 無料

申込み 8月18日までに電話で
びわ地域子育て支援センター
(☎02152)

赤ちゃん広場

～子育て仲間を作りませんか～

とき 9月1日(金)、10月17日(火)、11月20日(月)の
午前10時～11時30分

ところ サンサンランド

対象 5～8か月児の赤ちゃん
と保護者(初めてお母さん・お父さんになられた人)

内容 親子遊び、おしゃべり
タイムなど

定員 親子35組(先着順)

参加費 大人・子ども各100円

長浜地域子育て支援センター
(☎023712)

長浜環境塾&jr.環境塾

～夏の自然を楽しもう～

長浜環境塾

とき 8月27日(日)

午前10時～午後3時

ところ 南浜水泳場

対象 市内在住の3～5歳児と
保護者

定員 15組(30人)(先着順)
内容 湖水浴、砂浜あそび、松ぼっくりクラフトなど

参加費 200円

受付 8月3日から電話・FAX・メールで

jr.環境塾

とき 8月30日(水)

午前10時～午後3時

ところ 高山キャンプ場

対象 市内在住の小学生

定員 25人(先着順)

内容 自然観察会、クラフト作りなど

参加費 500円

受付 8月3日から電話・FAX・メールで

市環境保全課(☎06513、
FAX06571)

kankyou@city.nagahama.shiga.jp

ネイチャーゲーム

簡単なゲームを楽しみながら、自然を直接体験してみませんか。

とき 9月30日(土) 雨天中止
午前9時30分～正午

ところ 豊公園

対象 小学生以上(小学校低学年は保護者同伴で)

定員 30人程度(先着順)

応募方法 電話で都市計画課まで

参加費 無料(えんぴつ、飲み物、タオルはご持参を)

市都市計画課(☎06541)

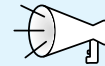

募

集

平成18年度第2回
滋賀県警察官採用試験

採用 大卒程度の男性約10人
高卒程度の男性約15人

高卒程度の女性若干人
一次試験 9月17日(日)立命館大
学びわこ・くさつキャンパス

受付期間 8月7日(月)～25日(金)

申込書は警察署や交番で配布中
滋賀県警察フリーダイヤル(☎0120-204-314)または

http://www.pref.shiga.jp/police

自衛官募集中

防衛庁では自衛官等を募集しています。

募集種目 航空学生、一般曹候補学生、曹候補士、2等陸海空士、防衛大学校学生、防衛医科大学校学生、看護学生

募集種目により応募資格や試験日等が異なりますので、くわしくはお問い合わせください。

自衛隊彦根募集事務所(☎0749-26-0587)

国際理解・国際協力のための
中学生作文コンテスト
～県予選～

題目 「私たちが拓く未来の国連」、「国連改革：もしも私が国連職員なら」、「地球に平和が訪れる日を目指して」の中から一つとし、研究や体験などを通し、国際連合について述べたもの。

原稿 400字詰め原稿用紙4枚以内(原稿には氏名、住所、学校名、学年、年齢、県名を明記)

締切日 9月8日(金)必着
日本国際連合協会滋賀本部

《(財)滋賀県国際協会内》
(☎077-526-0931)

税関では、戦後預かった通貨・証券などをお返ししています

大阪税関では、終戦後、外地から引き揚げてこられたみなさんからお預かりした通貨や証券などを返却しています。お心当たりのある人は税関へお問い合わせください。ご家族でも問い合わせや返還請求ができます。詳しくは大阪税関のホームページを

ご覧ください。

http://www.osaka-customs.go.jp

大阪税関京都税関支署滋賀出張所《草津合同ビル内》(☎077-564-3410)

戦没者遺児による慰霊友好
親善事業参加者募集

戦死者の旧戦地を訪れ、慰霊追悼を行うとともに、同地域の住民との友好親善を図ることを目的として実施しています。

実施地域 旧満州、旧ソ連、マリアナ諸島、ニューギニア、ボルネオ・マレー半島、中国など15地域

参加費 10万円

滋賀県遺族会事務局(☎077-522-7227)

「新成人のつどい」
サポーター募集

平成19年1月7日(日)に開催の「新成人のつどい」の企画・運営するサポーターを募集します。

応募資格 昭和61年4月2日から昭和62年4月1日に生まれた、旧長浜市地域在住もしくは出身の方

活動開始 10月頃

締切日 8月31日(木)

応募多数の場合は選考となります。
市教育委員会生涯学習課

(☎06552)



講

座

県立長浜北星高等学校開放講座
「ものづくり教室」

開催日 10月14日(土)～11月18日(土)の毎週土曜日、午前9時から3時間程度(全6回)

会場 長浜北星高校メカトロニクス系列実習室

対象 県内在住の中学生以上

内容 レーザー加工機によるキーホルダー、コースター、表札などの製作とアイアンサイン(鋼材のネーム標識)の製作

information

定員 20人(多数の場合抽選)

受講料 2,000円(中学生無料)

教材費 1,000円(受講者全員)

申込期間 7月31日(月)まで(必着)

申込方法 往復はがきで、郵便番号、住所、氏名(中学生は保護者氏名も)、年齢、性別、電話番号をお知らせください。

締切日 8月31日(木)

〒526-0036 長浜市地福寺町3-72 県立長浜北星高校メカトロニクス系列(☎03370)

滋賀文教短期大学

～大学開放講座～

基礎フランス語講座

とき 10月5日(木)～12月14日(木)の午後2時～4時、全10回

定員 30人(先着順)

受講料 8,000円(別途テキスト代3,360円が必要です。)

締切日 9月8日(金)

申込方法 はがきまたはFAXにて
〒526-0829長浜市田村町335 滋賀文教短期大学(☎05815、FAX051921)

中高年齢者向け職業生活設計セミナー
「楽しい健康法」

人生80年、生きがいと充実感のある生活を送るために。

とき 8月25日(金)
午後1時30分から

ところ 長浜商工会議所

講師 永井ひろ子氏(保健師)

定員 先着20人

受講料 無料

滋賀高齢期雇用就業支援コーナー(☎077-527-2201)

ひきこもりを考える集い

とき 9月2日(土)
午後1時30分から

ところ ひこね燦ばれす(彦根市小泉町648-3)

講演 「社会的ひきこもりの理解と対応」

講師 倉本英彦氏(北の丸クリニック院長)

対象 どなたでも(300人程度)

費用 無料
県立精神保健福祉センター(☎077-567-5010)

楽器のことならなんでもおまかせ・・



ヤマハ音楽教室・英語教室
随時受付中!!

E-mail: info@ikedakouondo.com
http://www.ikedakouondo.com

夏です!!ウクレレ・ハーモニカ・
打楽器フェア開催中・・
海へ持っていけば人気まちがいなし!!

イケダ光音堂
Ikedakouondo
長浜市八幡中山町477風の街ビル

私達は「福祉理美容士」です

ご自身で理美容室に行く事が困難な
高齢者の方々等への出張理美容サービス

在宅カット2500円(詳細は下記まで)

NPO法人 日本理美容福祉協会

滋賀米原センター

米原市藤川1351 Tel.Fax 0749-58-1566

Smile



近藤 美利亜 さん(殿町)

平成16年11月生まれ

いつもニコニコ笑顔が素敵！人なつこくて皆のアイドルです。もう少し何でも食べられるようになろうね。



古池流星くん・理夢くん・哉汰くん

平成14年10月・平成17年3月・平成12年5月生まれ

3兄弟です。似てるかな～!? 毎日、にぎやかに過ごしています。3人仲良く優しい子に育っていったね。(八島町)

今月の内容

・特集 - 竹生島 -	2 ~ 7 P	・ほけんだより	17P ~ 20P
・新しい農業委員さん決まる	8 P	・お元気ですか(言語聴覚士)	22P
・成人式のお知らせ	8 P	・1000人献血、市長と気楽にトーク	23P
・長浜駅開業日決まる	9 P	・木造住宅耐震診断・市営住宅	24P
・乳幼児福祉医療費助成制度	10P	・人権ってなあに、はーとふるフェスタ	25P
・病後児保育開始、児童扶養手当	11P	・図書館だより	26・27P
・住民票宅配・自動交付機	12P	・きもの大園遊会募集	28P
・排水設備工事施工指定業者受付	13P	・博覧会情報	29P
・エコライフファミリー募集	14P	・文スポチャンネル	30・31P
・ごみ収集車火災防止にご協力を	15P	・浅井文スポイベント情報	32P
・あっぱれまつり情報	16・21P	・インフォメーション	33 ~ 35P

今月の表紙

信仰の島 竹生島

年間12万人以上の人々が訪れ、国宝をはじめ、たくさんの文化財が残る竹生島。

この島の弁財天は、日本三弁財天の一つに数えられ、西国三十三所観音霊場の第三十番札所にもなっています。

古くから、神の島、神秘の島として、多くの人の信仰を集め、島の歴史は、人々の信仰とともにありました。

島を訪れ、祈る人々の背中からは、この島の歴史を物語っています。(2 ~ 7 P参照)

表紙写真は、宝蔵寺観音堂の唐門前。



島を後にする時、何を感じますか

広報「きゃんせ長浜」8月号

平成18年8月1日発行

編集・発行 長浜市企画部企画政策課
〒526-8501 滋賀県長浜市高田町12-34
TEL0749-62-4111 FAX0749-63-4111
<http://www.city.nagahama.shiga.jp>
e-mail:kouhou@city.nagahama.shiga.jp

長浜市の人口(平成18年7月1日現在)

人口 84,410人 男 41,226人
世帯数 29,228世帯 女 43,184人

《6月中の異動》

転入 345件 転出 404件
出生 79件 死亡 59件
結婚 44件