



長浜

Kouhou Nagahama 2019

撮影地 高月町西阿閉

新年おめでとう
ございます。

賑わいや活力をもたらしてくる若者たちを健やかに育てる環境をつくることは、元気なまちを育てていくことに繋がります。次代を担う若者や子育て世代に選ばれるまちづくりを着実に進めるため、小学校給食費無料化や多子世帯の保育料負担軽減、小中一貫教育などに取り組んでいます。

今年の新春対談に登場いただくのは、スポーツや芸術、国際的活動など、様々な分野で活躍している若い力。素晴らしい実力を持ち、若くしてすでに活躍の場を世界に求める皆さんです。会場は、県内最初の小学校の校舎「長浜旧開知学校」。この由緒ある学び舎から、大きな夢に向かっての決意など、一年のスタートを大いに語っていただきます。

運命の出会い

市長 長浜市を代表する期待のホープたちとの会談が実現して嬉しいです。今日は、将来の夢や新年にあたっての決意など、大いに語っていただきたいと思います。皆さんは、各分野で非凡な才能を発揮し、すでに世界の舞台への一歩を踏み出していますが、どんな出会いやきっかけがあったんですか。



今井 菜名子さん
(長浜市立北中学校3年)
第19回大阪国際音楽コンクールピアノ部門Age-J第1位、第1回ヤマハジュニアピアノコンクールC部門第1位、第15回エトリンゲン国際ピアノコンクール(ドイツ)入選。モットーは、「挨拶、親切、感謝」。

今井 友達が音楽教室へ行ったのがきっかけです。真剣に取り組み始めたのは、小学校コースへ進む時。幼児科の先生が専門コースに行くように勧めてくれたんです。

市長 浅井文化ホールで今井さんの演奏を聴きましたが、すごい迫力がホール全体に伝わっていました。ドイツの大会でも入選されたね。澤さんはいかがですか。

澤 両親が陸上をやっていたので、小さな頃からテレビで観ていました。ウサイン・ボルト選手を見て「格好いい」と思ったのがきっかけで、小学4年生から始めました。

市長 澤さんの200m自己ベストは20秒96で、世界記録は19秒19。差が2秒もないですが、その差を縮めるのが大変。精神力や気力が大事な世界ですね。皆さんの運命の出会いには、ご両親や友達といった身近なところがあったんですね。

目標を実現するために

今井 心がけているのは、学校の友達との生活や自分が好きなことを大事にすることです。練習も大切ですが、さらに上をめざすためのモチベーションを保てるよう、楽しみなことを目標に置いて、それに向かって頑張っています。

市長 自分のやり方をすでに編み出していますね。私は朝、琵琶湖を眺めながら、40分ほどウォーキングをします。



第2回ヤマハジュニアピアノコンクール全国決勝大会で(東京・紀尾井ホール)

特集 **新春対談**
新しい時代へ
長浜の **若い力** × 長浜市長 **藤井 勇治**



対談場所：長浜旧開知学校
滋賀県内初の小学校「第一小学校(明治4年)」の校舎として、明治7年に新設されたのが、現長浜小学校の前身である「開知学校」。建造以来、幼稚園・高等女学校など学び舎として多くの子どもたちを育ててきました。昭和12年に現在地に移転し、様々な業種で利用され、長浜のランドマークの一つとして愛されています。平成22年に国の有形文化財に指定されています。

さわ だいち 澤 大地さん
(滋賀県立草津東高校3年)
第17回U20世界陸上競技選手権大会(フィンランド)男子400m、4×400mR出場、第71回全国高等学校陸上競技対校選手権大会男子200m6位、男子4×400mR出場。第73回国民体育大会陸上競技少年男子A400m5位。「仲間のことを思って最後まで走りきれるリレーが一番好きです。」



グをします。私にとって一番のフレッシュで、1日のスイッチにもなっています。前田さんはどうですか。

前田 普段の練習から試合を想定して、一つ一つのプレーを大事にやっています。家に帰ってからシャドーピッチングや素振りなどを欠かさずにやっています。練習は、短時間で集中するようにしています。

市長 密度の高い練習と、野球に対



第17回U20世界陸上競技選手権大会で(フィンランド)

する真摯な気持ちが結果に繋がっているんですね。前田さんが、野球が大好きなのがよく分かります。

経験から学んだこと

澤 世界大会の選手の練習を見て分かったのは、結果だけを求めるのではなく、競技そのものを楽しんでやることです。競技中は苦しいですが、走る前には気楽にダンスしたりしているのを見て、陸上競技を楽しむことの大切さを知りました。

市長 楽しいと思えてこそ、苦難や



国連大使の仲間とアメリカ・ニューヨーク国連本部にて

支えとなる「言葉」

市長 私の座右の銘は、「至誠通天」。誠心誠意、一生懸命やれば必ず想いは天に通じる、という意味です。皆さんのモットーは何ですか。

渡辺 「折れない心は負けない気持ち、迷った時は前を見る！」です。悩むことや不安になることもありですが、前を見ることで先が見えてくると思うので、先のことを考えて、目の前のことを頑張っていこうと心がけています。勉強机にも貼ったこの言葉を見て頑張っています。

澤 私は、「原点回帰」です。行き詰まった時に新しいことをするのもいいですが、結果が出ない時

壁にも立ち向かえるのでしょね。

渡辺 国連で教育について学んだことで、勉強をできずに生涯を終えてしまう子どもたちが大勢いることもすごく身近に感じて、当たり前が当たり前じゃないんだというのを改めて感じました。両親と離れて言葉が通じないアメリカに行く不安もありましたが、とても刺激になりましたし、今後に活かすことができると感じました。

アメリカの、自分の国を大切にすることは素晴らしいことだと思う。自



前田 悠伍さん
(長浜市立高月中学校1年)
2018カル・リブケン12歳以下世界少年野球大会優勝、NPB12球団ジュニアトーナメント大会(オリックスバファローズ)出場。モットーは、「感謝の気持ちを忘れずに、一つ一つのプレーに集中して、一生懸命に取り組むこと。」

は初心に戻って、陸上を楽しむことを意識して、日々の練習に繋がっています。

夢に向かって

市長 30年続いた平成が終わり、新しい時代がスタートします。次の世代の人たちが夢や希望、誇りが持てるまちにしたいと思っています。

渡辺 長浜曳山まつりがユネスコ無形文化遺産に登録されたことは、長浜市民として大きな誇りですね。

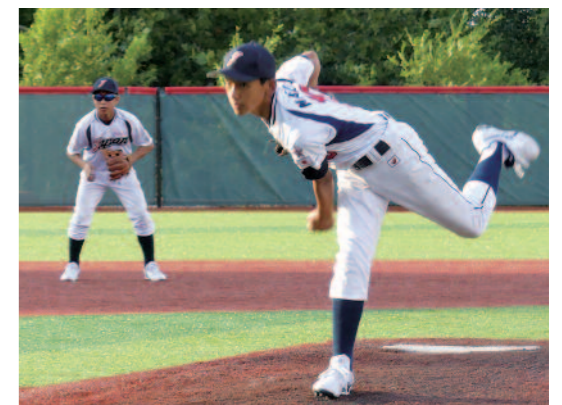

2018カル・リブケン12歳以下世界少年野球大会で(アメリカ)

分の国に自信を持ち、世界の人们に日本をアピールしたいです。

市長 私の仕事は、地元長浜を愛する気持ちがあつてこそ。若い皆さんが、ふるさとを愛する気持ちを持つてくれるのは、とても嬉しいです。

次へつなげる原動力

今井 連弾で弾くことやオーケストラとの共演もありますが、ピアノは基本的には孤独な楽器。演奏後にピアノを弾かない人や子どもさんからも率直な感想を聞くと嬉しいですね。そして、先生や家族、友達など、うまく弾けない時でも支えてくれた人に喜んでももらえることが、何



前田 アメリカで2週間過ごして、長浜の住みやすさを実感しました。人と人とのつながりも温かいし、歴史も豊かだと思います。

市長 ありがとうございます。今後は、さらに人口減少や少子高齢化が進み、今まで経験したことがない社会現象にどう対応していくかが問われる時代に入ります。市政運営の合言葉「挑戦と創造」という大きな旗を掲げ、市民ぐるみで長浜の新時代を創っていきます。

これから日本の代表として世界の舞台で頑張っていく皆さんは、困難や厳しい練習などもあると思います。高い志を持って、新年意気揚々とスタートしてくださいね。

前田 今年は、野球はもちろん、勉強も頑張り、文武両道をめざします。夢は、プロ野球選手になるこ

よりも大きなやりがいです。

市長 全盲のピアニスト辻井伸行さんは、ヴァン・クライバーン国際ピアノコンクールでチャンピオンの座に輝いた時、「もし1日でも目が見えたなら、両親の顔が見たい」と語りました。苦難や挫折があつても支え続けてくれた両親への感謝を表したその言葉に、世界中の人が拍手を送りました。支える人がいて、それに感謝できる心があつてこそ世界で活躍ができる人になれるのだと思います。



渡辺 瑚子さん
(長浜市立西中学校1年)
JCI JAPAN 少年少女国連大使2017に選ばれ、ニューヨークの国連本部でUN SDGsへの解決策をプレゼンテーション。その体験や活動、UN SDGsの啓発活動を各所で開催。「常に新しいことにチャレンジしていきたいです。」

と。一軍で活躍し、新人王などの大きなタイトルを獲りたいです。

澤 今年は大学へ進学します。めざすのは大学日本一、そしてゆくゆくは東京オリンピックや次のパリオリンピックで活躍できるように頑張りたいです。

市長 とても大きな夢ですね。世界の舞台でも、皆さんを暖かく迎え、応援してくれるのは、ふるさとの長浜市民ですので、そのことを誇りにして頑張ってください。ご活躍を期待しています。



市県民税と所得税の申告受付会場のお知らせ

☎ 05-0524

平成30年分所得税の確定申告と、平成31年度市県民税の申告受付は、市役所本庁舎と高月支所を中心として、下表の申告会場で行います。

○各会場とも混雑が予想され、長時間お待ちいただくこととなります。申告者が多い場合は、時間内であっても受付できない場合があります。

○支所会場が混雑している場合は、開催期間の長い本庁会場または高月支所会場をご利用ください。

○税務課および北部振興局福祉生活課、各支所窓口では、申告を受け付けていません。下表の各会場でお願いします。

市ホームページ上で市申告書が作れます

市ホームページ上で市県民税申告書の作成ができます。自宅等で申告書を作成できるため、混雑を避けることができ、便利です。ぜひご利用ください。詳しくは、市ホームページをご覧ください。



▲申告書作成ページ

申告受付会場		受付日	受付時間
本 庁	1階：多目的ルーム	2月18日(月)～3月15日(金)	【午前の部】 8時30分～11時 【午後の部】 13時～16時 ※土日を除きます。 ※会場が変更になる場合があります。 ※各会場の初日は大変な混雑が予想されます。
高 月 支 所	3階：会議室	2月18日(月)～3月15日(金)	
び わ 支 所	2階：サークル活動室	2月21日(木)・2月22日(金)	
湖 北 支 所	2階：会議室	2月26日(火)・2月27日(水)	
虎 姫 支 所	1階：会議室	2月28日(木)・3月1日(金)	
余 呉 支 所	1階：会議室	3月5日(火)・3月6日(水)	
西 浅 井 支 所	2階：視聴覚室	3月7日(木)・3月8日(金)	
浅 井 支 所	3階：大会議室	3月11日(月)・3月12日(火)	
北 部 振 興 局	改修工事のため、申告受付会場を設置していません。		

【申告される皆さんへ】

○申告の受付は、会場に設置する「申告受付確認票」の記載ができた人から行います。

※申告受付確認票の内容によっては、申告が受け付けられない場合があります。

○受け付けできる申告内容は、市県民税の申告、所得税の確定申告で、医療費控除や途中退職などの還付申告、公的年金等に関する申告です。

※営業、農業、不動産所得の相談や配当、譲渡株式含む所得に関する申告、雑損控除(台風被害等)、青色申告については、税務署でお願いします。

○営業、農業、不動産所得などがある人は、「**収支内訳書**」の添付が必要です。所得の収支計算を行い、**事前に書類を作成してお越しください。**

※収支内訳書を作成されていないときは、申告の受付ができませんのでご注意ください。

○医療費控除の申告時には「**医療費控除の明細書**」の添付が必要です。医療費控除を申告する人は、「**医療費控除の明細書**」を作成してお越しください。

※医療費控除の明細書を作成されていないときは、申告会場において、**ご自身で明細書を作成してからの受付となります。**

※医療費控除の明細書は、市ホームページ上の計算シートで作成することもできます。



▲市ホームページ

◆申告に関する詳しい内容は、次号(1月15日号)をご確認ください。

長浜税務署からのお知らせ

◆長浜税務署での申告相談日のご案内

☎ 0562-6144

平成30年分の確定申告書等作成会場開設日をお知らせします。なお、税目により期間が異なりますのでご注意ください。

所得税および復興特別所得税

【と き】2月18日(月)～3月15日(金)

【と き】2月1日(金)～3月15日(金)

【と き】2月6日(水)、7日(木)、8日(金)

※いずれも開設時間は9時～17時(土日祝日除く)

※確定申告書等作成会場の相談受付は、16時までです。また、申告会場の混雑状況によって早め(15時頃)に締め切らせていただく場合があります。

申告書の作成はホームページで

申告書は、国税庁ホームページ「確定申告書等作成コーナー」で作成できます。確定申告書を印刷して郵送等で提出すれば、混雑した会場に行く必要も長時間待つ必要もありません。初めての人も操作は簡単。ぜひご利用ください。

所得税 消費税の決算・確定申告説明会

確定申告や青色決算書、収支内訳書の記載方法について説明します。

【と き】2月4日(月) 13時～16時

【と き】臨湖(港町)

※確定申告書の提出や個別の相談はできません。

サラリーマンや年金受給者のための還付申告会

年金受給者、給与所得者の医療費控除、住宅借入金等特別控除および中途退職者の還付申告を受け付けます。

【と き】2月6日(水)、7日(木)、8日(金)

9時30分～11時30分、13時～15時30分

【と き】本庁舎1階多目的ルーム

※開設初日と午前中は混雑が予想されます。

※相続税、贈与税、土地・建物・株式等の譲渡所得等の相談は行っていません。

◆源泉所得税の納付は電子納税が近くの金融機関で

☎ 0562-6146

源泉所得税の納付期限が近づくと、窓口が大変混雑し、長時間お待ちいただくことがあります。

特に源泉所得税の納付については、簡単な手続きで利用できる**ダイレクト納付**をお勧めします。詳しくは担当部門へ。

◆納税証明書の取得はe-Taxを使ったオンライン請求で

☎ 0562-6146

納税証明書のオンライン請求とは、自宅等のパソコンやスマートフォン、タブレット端末で納税証明書を請求し、窓口で本人確認後に受け取る方法です。窓口での請求に比べ、短時間で受け取ることができます。また、交付手数料が通常(400円)より安い370円(1税目、1年度、1枚)になります。

◆QRコードを利用してコンビニ納付が便利に

☎ 0562-6146

自宅等において納付に必要な情報(科目や税額などをQRコード(PDFファイル)として出力することにより、30万円以下の納付はコンビニでの支払いが可能となります。

自宅等で出力したQRコード(PDFファイル)をコンビニ店舗に持参し、キオスク端末(Lop pi)や「Famiポート」に読み取らせることによりバーコード(納付書)を出力、レジで納付することが出来ます。

利用可能なコンビニについては、国税庁ホームページ等で周知予定です。

1月・2月は「はたちの献血」キャンペーン月間です

20歳(はたち)になったら献血を

献血は病気の治療の役に立ち、人の命を救います。これからの未来を担う、新たに成人される皆さんをはじめ、市民の皆さんの献血へのご協力をお願いします。

【と き】1月12日(土)、2月9日(土)

※400ml献血をお願いします。

【と き】西友長浜楽市店 駐車場

【受付時間】10時～11時45分

13時～15時30分

☎ 健康推進課(0565-7779)



コンビニ等で取得できる証明書が5種類に増えます

市民課 ☎65-6511

1月15日(火)からマイナンバーカードを利用して、コンビニ等のマルチコピー機で取得できる証明書を追加します。

新たに加わるのは、戸籍証明書現在戸籍の謄本・抄本と、戸籍の附票の写し(謄本・抄本)の2種類です。

※本籍が長浜市にある人が対象です。住所が長浜市にない人は、事前登録が必要です。

また、所得(課税)証明書が最新年度を含む5年間分を取得できるようになり、ますます便利になります。

■コンビニ等証明書交付サービスはこんなにお得

	窓口	コンビニ等
規 戸籍証明書 本人および同一戸籍の方の分(全員分も)	450円	300円
新 規 戸籍の附票の写し 本人および同一戸籍の方の分(全員分も)	300円	150円
住 民 票 の 写 し 本人および同一世帯の方の分(全員分も)	300円	150円
印 鑑 登 録 証 明 書 本人の分	300円	150円
大 所得(課税)証明書 本人の最新年度分を含む5年間分	300円	150円

▲証明書手数料

■利用できるコンビニ

- 全国のコンビニ
- セブンイレブン、ローソン、ファミリーマート
- イオンリテール
- イオン長浜店はか全国約400店舗
- 平和堂
- フレンドマート長浜平方店、フレンドマート長浜駅前店、アル・プラザ長浜、フレンドマート浅井店
- 本庁舎1階(市民課前ロビー)

■利用できる時間

6時30分～23時
(コンビニ以外は設置場所の営業時間内)

■手続きは、「ひでよしくん」に聞いてみよう

市民課の手続きに関する質問には、24時間いつでも「チャットボット」がお答えします。

市民課の業務時間に関わらず、インターネットを利用して、市民課手続きに関する必要な情報をスムーズに得ることが出来ます。

ぜひ、市ホームページのトップにいる「ひでよしくん」に質問してください。



マイナンバーカードの申請サービス実施中
マイナンバーカードはコンビニ等で証明書が取得できるほか、顔写真付きの公的身分証明書としても利用でき、確定申告等の行政手続きのオンライン申請も可能です。

12月をもって住民基本台帳カードを利用した証明書交付サービスは終了しました。引き続き、コンビニ等での証明書交付サービスを利用するためには、マイナンバーカードへの切り替えが必要です。

現在、次のサービスを実施していますので、この機会にぜひお申し込みください。

○顔写真撮影サービス

申請に必要な顔写真を、窓口にて無料で撮影します。

○日曜受付サービス

日曜日(9時～12時)に市民課(月2回)と北都振興局福祉生活課(月1回)で、カードの申請・交付の受付を行っています。

※詳しくは市ホームページをご覧ください。か、電話で担当課までお問い合わせください。

平成31年度 入札参加資格審査申請を受け付けます

左記が発注する建設工事等の入札に参加を希望する事業者の入札参加資格審査申請の受付を行います。

湖北広域行政事務センター

【受付期間】

2月1日(金)～15日(金)(消印有効)

※平日のみ

【受付時間】

8時30分～12時、13時～17時15分

【種別・有効期間】

- ①建設工事：1年間
- ②委託業務(設計、測量、コンサルタメント、施設維持管理など)：1年間
- ③物品(修繕)：2年間

【受付方法】

直接または郵送で左記まで。
※様式等は左記担当課にあります。また、センターホームページからダウンロードすることもできます。

問合せ・申請先

湖北広域行政事務センター 総務課
〒526-0021 八幡中山町200
☎62-17142
<http://www.kohoku-kouiki.jp/>

長浜水道企業団

【受付期間】

2月1日(金)～8日(金)

※平日のみ

【受付時間】

9時～11時30分、13時30分～16時

【種別・有効期間】

- ①建設工事
- ②委託・設計・コンサルタント等
- ③物品調達
- ④小規模業務登録

【受付方法】

直接左記まで。(郵送不可)
【提出書類】各種別の要綱に記載。必要欄および様式等は左記担当課で配布(要コピー代)しています。また、企業団ホームページからダウンロードすることもできます。

問合せ・申請先

長浜水道企業団 総務課
☎62-4101
<http://www.eonet.ne.jp/~nagasui>



「おはよう」「さよなら」「ありがとう」

長浜北幼稚園の一日は朝のハイタッチと「おはよう」で始まり、帰りのハイタッチと「さよなら」で終わります。本園では毎日、園児と保護者全員に会えるわずかな時間を大切にしています。

3歳児は自分のことが少しずつできるようになってきて秋には遠足に出



▲芋の話と一緒に聞いている3、5歳児

かけます。園児だけでバスに乗ることができて達成感を感じています。4歳児は周りの人のために飼育当番や給食当番で「ありがとう」と言われるうれしさと楽しみを感じ始めています。5歳児はみんなの憧れの存在で、3歳児と一緒に芋掘りや大通寺に出かけます。運動会の後には5歳児が「先生」になって年下の子どもたちに体操やリズムを得意げに教えてくれます。

本園では子どもたちしか知らない園での生活を積極的に保護者に発信しています。降園時の担任からのひと言やお便りはもちろんですが、園メー



▲運動会後に張り切っている5歳児の「先生」たち

ル配信も活用しています。園で子どもたちが懸命に背伸びしてがんばっている姿をリアルタイムに「少しだけ」発信して子どもたちがお家の人に話したくて仕方がない環境作りをめざしています。

園と子どもたち、園と家庭、親が子どもとひとつになって子育てができるのを願いながら毎日園児と汗を流しています。

めざす子ども像

- 一、夢や目標をもち、それに向かって努力する子
- 一、思いやりのある心のやさしい子
- 一、ふるさとを愛し、誇りをもって生きる子

長浜子どものちかい

～わたしたちはちかいます～

- 一、元気にあいさつをします
- 一、名前を呼ばれたら「はい」と返事をします
- 一、「ありがとう」「ごめんなさい」をすなおに言います
- 一、困っている人がいたら言葉かけます
- 一、人の話をしっかり聞きます

長浜子育て憲章

～おとなが実践します～

- 一、子どもに誠実に生きる姿を見せます
- 一、見守るまなざし、叱る勇気を大事にします
- 一、ルールとマナーを教え、奉仕の心を育みます
- 一、自然や人々に感謝の心でふれあう子どもを育てます
- 一、長浜に誇りを持ち、地域に貢献する子どもを育てます

償却資産の申告は1月31日まで

国税務課 ☎65-6523

償却資産をお持ちの人は、地方税法の規定により、毎年1月1日現在の資産状況について申告が必要です。

なお、償却資産の申告書類が必要な人は、担当課までご連絡ください。

※前年から資産の増減がない場合や、廃業した場合も申告が必要です。

償却資産とは

会社や個人で工場、商店などを経営している人や、アパート、駐車場を貸している人などが、その事業のために用いる資産(構築物・機械・車両・器具・備品など)のことで、土地、家屋とともに固定資産税の課税の対象となります。

※自動車税・軽自動車税の課税対象となる車両は除きます。

太陽光発電設備について

個人が設置し、充電している太陽光発電設備も償却資産の対象となります。

申告の必要がありますので、担当課までお問い合わせください。

※最大出力が10kw未満の場合には償却資産の対象外となります。

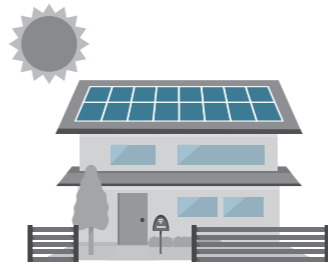

市営住宅(改良住宅)の入居者を募集します

建築住宅課 ☎65-6533

【申込要件】

次のすべての要件を満たす人

- ①市内に住所または勤務場所を有し、市税および国民健康保険料(税)の滞納がないこと。
 - ②申込者および同居予定者が、暴力団員でないこと。
 - ③現に同居し、または同居しようとする親族があること。
 - ④現に住宅にお困りであること。
 - ⑤申込世帯の収入月額(合計)が15万8千円以下であること。
- ※申込者、同居者の年齢等で別途定める上限額があります。詳しくは、市ホームページをご確認ください。

【入居時期】

平成31年2月下旬(予定)

【選考方法】

申込要件を全て満たす人の中から、改良住宅入居者選定委員会の審査を経て入居者を決定します。

【その他】

- 原則として代理人を通じての申込みはできません。
- 入居に際しては、連帯保証人が必要です。(申込時には必要ありません)
- 家賃は、入居者の収入月額により、それぞれ段階的に異なります。

【募集期間】

1月15日(火)~25日(金)
8時30分~17時15分(土日曜日を除く)
※1月7日(月)から建築住宅課(本庁舎2階)、北部振興局建設課および各支所で募集案内を配布します。

問合せ・申込先

建築住宅課〈本庁舎2階〉 ☎65-6533

募集住宅	建設年度	構造	間取り	住戸面積(m ²)	平成30年度家賃月額(円) ※入居者の収入月額により算定
改良住宅桜町団地第20号(桜町143-16)	S58年度	簡易耐火構造 2階建	4DK	77.71	18,200~27,100
改良住宅桜町団地第1-27号(桜町113)	H4年度			89.30	24,100~35,900
改良住宅桜町団地第3-26号(桜町184-44)	S57年度			77.71	17,900~26,700
改良住宅桜町団地第6-3号(桜町257-11)	S57年度			77.71	17,900~26,700
改良住宅新旭町団地第152号(新旭町227)	S55年度			77.71	17,600~26,300
改良住宅長田町団地第10号(長田町116-8)	S62年度			86.64	21,800~32,500

不動産公売(インターネット公売)を行います

岡滞納整理課 ☎65-6517

市税等の滞納により差し押えた不動産を、Yahoo! JAPANが開設する官公庁オークションで公売します。

区分	所在	地目・種類	地積・構造	床面積	見積価額	公売保証金
土地	新旭町32番	宅地	204.16m ²		137万円	14万円
建物	新旭町32番地 (家屋番号:32番、32番の2)	居宅	鉄筋コンクリート・軽量鉄骨造かわら・亜鉛メッキ鋼板ぶき2階建	1階 83.18m ² 2階 24.60m ²		
		車庫	軽量鉄骨造亜鉛メッキ鋼板ぶき平家建	1階 15.67m ²		

【参加申込期間】 1月8日(火)13時~1月22日(火)23時
【入札期間】 1月29日(火)13時~2月5日(火)13時
【参加資格】 国税徴収法で参加を制限されている人を除き、どなたでも参加できます。
※詳しくは市ホームページをご覧ください。
※公売は中止になる場合があります。

しょうがい者の軽自動車税の減免要件が変更になります

国税務課 ☎65-6508

平成31年度からしょうがい者の生計同一者(家族)が運転する軽自動車について、しょうがい者の通院、通学、通所または生業のために使用している回数が月1回以上の場合、軽自動車税が減免となります。

その他の減免要件に変更はありません。平成30年度から減免申請を継続している人には、納税通知書の発送前にお知らせを送付します。

【申請期間】 5月8日(水)~5月31日(金)
【申請場所】 税務課、北部振興局福祉生活課、各支所窓口

生計同一者(家族)の運転でしょうがい者のために使用している回数要件	
改正前	改正後
通院・通学・通所・生業のために、週1回または月4回以上使用している軽自動車	通院・通学・通所・生業のために、月1回以上使用している軽自動車

※必要書類等、詳しくは担当課までお問い合わせください。
※「通院」とは病院または診療所への通院を、「通所」とは障害者就労継続支援事業等実施施設への通所を、「生業」とは勤務先等への通勤をいいます。
※デイサービスセンター等の老人福祉施設は、「通所」の対象施設に該当しません。
※18歳未満の身体しょうがい者または精神しょうがい者を除き、平成31年4月1日時点で軽自動車はしょうがい者本人の名義である必要があります。
※証明書等は、平成31年4月1日以降に発行したものが有効です。

事業者向け補助金説明会

岡(社)長浜ビジネスサポート協議会
(長浜商工会議所内) ☎62-2500

平成31年度を事業期間とした中小・小規模事業者向けの国からの補助金について、1月に国の補正予算案が成立し、以降に公募が開始される見込みです。それにともない、ものづくり・商業・サービス補助、小規模事業者持続化補助など、国等の補助制度の説明会を開催します。当日は、商工会議所・商工会の経営指導員による経営相談等もあります。

【とき】 1月25日(金)15時~17時

【ところ】 市民交流センター(地福寺町)

【対象】 市内の中小企業

(商工会議所・商工会の会員以外の人も参加できます。)

【定員】 100人(先着順)

【申込み】

電話またはホームページにて左記までお申し込みください。

【主催】

(一)社)長浜ビジネスサポート協議会

問合せ・申込先

長浜商工会議所 ☎62-2500
東浅井びわ湖域商工会 ☎74-0194
長浜北商工会 ☎82-15051



ながはま 見聞録

Nagahama Hotnews

このコーナーは、長浜の見どころ、市民の皆さんの活動の様子やまちで見かけたほっとな話題を紹介します。あなたが知っている旬の話題などがあれば、市民広報課(☎65-6504)までお知らせください。

11月17日(土)、18日(日) 豊かな表現の作品が勢揃い

曳山博物館伝承スタジオで、「湖北のアール・ブリュット展2018」が開催されました。

アール・ブリュットとは作者自身の想像力から湧き上がる自然発生的な芸術表現のことです。

今回は湖北在住のしょうがい者による作品を中心に県内の作品など、約80点が展示。見ごたえがあり、訪れる人々を惹きこむような力作が並びました。



11月18日(日) 世界王者をめざして競いました

竹生島の都久夫須麻神社で、第2回かわらけ投げ世界選手権が開催されました。

素焼きの小皿に願い事を書いて投げ、鳥居をくぐると願い事が叶うとされている「かわらけ投げ」。様々な国の人たちが、様々な投げ方で鳥居をめがけてかわらけ投げを行いました。

競技のほか、参加した人たちはびわ湖のクルージングも楽しみ、湖北長浜を満喫できました。

11月18日(日) 子育て世代が集まれる場

リユートプラザで長浜まるごと応援フェスタ「ながまるフェスタ」が開催されました。

子育ての喜びや楽しさを感じてもらえればと実行委員会が企画したもので今年で2回目。

会場では滋賀文教短期大学の学生たちによる演劇、市内で活躍するグループによる人形劇などが行われました。多くの親子連れで、会場は笑顔で溢れました。



11月23日(金・祝)~27日(火) 子どもたちの力作が並びました

「第70回長浜市子ども美術展覧会」が長浜文化芸術会館と木之本運動広場体育館で行われました。

市内69の園や小・中学校などから寄せられた平面・立体造形、書写など約2,000点もの作品が展示されました。

自由でのびのびした作品や、細かなところまでしっかりと作りこまれた作品など、様々な美術作品が会場を彩りました。

長浜市公式 SNS

- 長浜の催しや風景など、自慢の一枚をInstagramに投稿してください。長浜市公式Instagramアカウント「#みんなのちよびっく」で紹介します。詳しくは市ホームページをご覧ください。
- 見聞録のイベントは市公式Facebookページでもさらに詳しくみることができます。



▲市ホームページ



▲ほっとにゆ〜す

12月1日(土) 長浜の冬の味覚をPR

えきまちテラス長浜で鴨料理のPRが行われました。

湖北の鴨は厳しい冬を乗り切るため、身が引き締まり、また、脂が多くのとっていることから、冬の味覚として親しまれています。

この日は天然の真鴨の肉とつくねが入った鴨汁のほか、新たなブランドとして注目を集めるピワマスを使ったミニどんぶりが振舞われました。



12月1日(土) 市民活動のつながりの輪が広がりました

市民活動団体の交流などを目的としたイベント「みんなつながるひろば」がリユートプラザで行われました。

今回で2回目となるこのイベントでは44団体、100人以上が参加し、それぞれの活動内容を紹介するブースが設けられました。

そのほか、七輪を囲んでゆったりとした時間を過ごせる「よりあいタイム」や情報交換ができる「おしゃべりタイム」が行われ、参加者にとって充実した1日となりました。

12月8日(土) 楽しく人権を学ぶつどい

毎年恒例の「湖北地区人権のつどい」が湖北文化ホールで行われ、多くの地域住民が参加しました。

この日の講師は、大笑い福祉使・落語家の交遊亭楽笑さん。手話をしながらの落語で、コミュニケーションや支えあい大切さを訴えました。

参加した人は、楽しい落語に大笑いしたり、頷いたりしながら、人権への理解を深めました。



12月8日(土) 自分の思いを外国語でスピーチ

日本人は外国語で、外国人は日本語で話す弁論大会「YŌU 弁 IN NAGAHAMA 2018」が国際文化交流ハウスGEOで開催されました。

日本に来て感じたこと、日本の楽しいところなどを紹介。ユーモアも織り交ぜたスピーチで会場は笑いや拍手が起こりました。

また同大会は今年記念すべき30回目を迎えたということで、スピーチ後には「世界のお祝い料理を楽しむパーティ」が開かれました。

5268790

長浜市八幡東町632

長浜市役所 市民広報課 行

市民からのメッセージ

料金受取人私郵便



差出有効期間 2019年5月31日 まで



市民の皆さんの声をお聞かせください 「市民からのメッセージ」

市民の皆さんの声を市政に反映し、暮らしやすいまちをつくるため、「市民からのメッセージ」を募集します。「広報ながはま」や市政に関する意見や提案をお聞かせください。

お寄せいただいたメッセージは、市民の皆さんと共有するため、今後、市ホームページに掲載する場合があります。

【問合せ】長浜市役所市民広報課 (☎65-6504/FAX65-4006)

のりしろ

のりしろ

《記入方法等について》

- ①複数の設問がありますが、いずれかの設問への記入だけでも受け付けます。
②郵便切手は不要です。FAXでの受付もできます。
③担当課からの返事をご希望の場合は、住所・氏名・連絡先をご記入ください。メールアドレスのみ、番地や氏名の記載がないなどの場合は匿名扱いとなり、お返事ができません。

市政の動き (11月9日~12月11日)

市役所内で行われた会議について、その内容を概略でお知らせします。詳しくはホームページまで。

Table with 2 columns: 会議名など, 内容. Lists various council meetings and their topics from 11/9 to 11/28.

第68回 長浜盆梅展

長浜観光協会 ☎65-6521

湖北の初春の風物詩「長浜盆梅展」が開催されます。今年は、京都造形芸術大学「盆梅展プロジェクトチーム」の学生が新館を全面的リニューアル。映える盆梅展に期待してください。一足早い春を感じに、慶雲館にお越しください。

【期間】1月10日(木)~3月10日(日) ※会期中無休
【時間】9時~17時(入館は16時30分まで)
【ところ】慶雲館(港町)
【観覧料】大人500円 小中学生200円
※期間中は様々な催しを予定しています。
長浜盆梅展ライトアップ
幻想的な夜の盆梅展をお楽しみください。

【時間】20時30分まで(入館は20時まで)
【期間】2月2日(土)~3月3日(日)の土日祝
第7回 長浜盆梅展フォトコンテスト開催
長浜盆梅展の風景や盆梅の魅力撮影した写真のコンテストを実施します。金賞は賞金5万円。ぜひ、盆梅の魅力を写真におさめてください。
【応募期間】1月10日(木)~3月25日(月)



▲第6回市長賞「水の盆」

成人の日おめでとつ企画 「晴れ着で盆梅展におこしください」

今年成人式を迎える人を祝し、無料で盆梅展を観覧していただく新企画です。大人の仲間入りをする皆さん、晴れ着姿で記念写真をお撮りください。

【とき】1月13日(日)
【対象】市内在住の新成人
※市役所から送付される新成人への案内ハガキまたは成人式のプログラム次第を提示してください。
長浜盆梅展 命名式
今年デビューする盆梅に名前を付けていただきます。名づけをするのは、長浜声の観光大使・山口勝平さん。観光キャラクター「ひでよしくん」の声でもお馴染みです。



第68回 長浜盆梅展 観覧割引券

2割引で入館できます。
※1枚につき2人まで。
【有効期間】1月10日(木)~3月10日(日)
※点線で切り取ってお持ちください。

性別	男・女	年齢	歳
----	-----	----	---

市民からのメッセージ

今月号の特集に関するご意見

今後、特集を希望するテーマ

(電話・メール・FAX) で返事を希望 ※○をつけてください。

担当課からの返事をご希望の場合は、連絡先をご記入ください。

住所	長浜市
氏名	
電話 FAX	
メール	

広報ながはまに関するご意見

全国学校給食週間です

岡 学校給食室(☎63-5818)

全国学校給食週間に合わせて、学校給食の意義や役割について、保護者や地域の皆さんに理解と関心を高めていただくために、学校給食センターを一般開放します。合わせて、事前に申込みされた人には、当日の学校給食を提供します。

【対象・条件】

市内在住で学校給食に興味のある人

【とき】

1月24日(木)～30日(水) 9時～13時(土日を除く)

【ところ】

長浜南部学校給食センター(南田附町) 長浜北部学校給食センター(高月町高月)

【給食の試食申込み】

1月4日(金)～11日(金)に、電話で各給食センターまで。一日30食まで。(有料:1食250円) ※給食献立は、ホームページ等でご確認ください。 ※学校給食センターの見学は、申込不要です。



問合せ・申込先 長浜南部学校給食センター ☎63-5818 長浜北部学校給食センター ☎65-2001

「ながはまきんせ体操」を放映します

岡 高齢福祉介護課(☎65-7841)

冬は寒さや雪の影響で活動が少なくなりがちです。活動量が少なくなること、筋力や心肺機能も低下しやすくなり、病気や介護が必要な状態になるリスクが高くなります。この冬季の心身機能の低下を予防するため、自宅でも体操ができるように市の行政情報番組のながはまテレビで「ながはまきんせ体操」の一部を放映しています。

【ながはまきんせ体操】

主に高齢者を対象とした市のご当地体操で、足腰を重点的に鍛える体操です。平成19年度に制作し、転倒予防自主グループやサロンなど地域の高齢者の通いの場を中心に実施されています。

【放映時間と内容】

3月31日まで、1日3回、左記の時間帯・内容で放映します。いずれも15分程度となります。 ○1回目 8時30分～ 準備体操 ○2回目 13時～ 筋力トレーニング ○3回目 15時～ 柔軟体操

【ながはまテレビ以外の視聴】

希望される人には高齢福祉介護課窓口で「ながはまきんせ体操」の全てが収録されたDVD等の貸出し・販売をしています。また、今後、市のホームページにも掲載します。



「行政相談」をご利用ください

行政相談委員は身近な相談相手として、国の事務に関する苦情などの相談を受け付け、助言や関係行政機関に対する通知などを行っています。気軽に行政相談委員までご相談ください。

- ① 1月8日(火) 9時～12時 びわ高齢者福祉センター(難波町) 行政相談委員 中川 博子氏
- ② 1月8日(火) 13時～15時 西浅井まちづくりセンター(西浅井町大浦) 行政相談委員 坂井 富子氏
- ③ 1月9日(水) 13時～15時 高月支所(高月町渡岸寺) 行政相談委員 高山平一郎氏
- ④ 1月17日(木) 9時～12時 木之本まちづくりセンター(木之本町木之本) 行政相談委員 谷口 慶祐氏

【問合せ】

滋賀行政監視行政相談センター ☎077-1523-11926

地域生活塾の参加者を募集します

☎ しょうがい福祉課 ☎ 65-6518

「ひとり暮らしってどんなだろう」
「親元を離れて生活してみたいけど、どうやったらいいんだろう」
「しょうがいのある人が自分らしい地域生活を実現するため、長浜米原しょうがい者自立支援協議会では地域生活塾を開催します。自分らしい地域生活について考えるきっかけとして、ぜひご参加ください。」

【とき】 7月～12月のうち16日間

【ところ】 セミナー&カルチャー臨湖(港町)ほか

【対象】 市内在住のしょうがい当事者

【内容】

ひとり暮らしをされている人等の講演、調理・外出実習など

【定員】 10人程度(先着順)

【申込み】

1月31日(木)までに、電話、FAXまたはメールで左記までお申し込みください。
※参加者の状況に合わせて日程、会場を調整します。

問合せ・申込先

湖北地域しょうがい者相談センター
ほっとステーション

☎ 64-5130 FAX 64-5131

✉ hotst@festa.ocn.ne.jp

長浜市じんけん連続講座を開催します

☎ 人権施策推進課 ☎ 65-6560

身近な問題でありながら、避けて通りがちな人権問題。容易に解決できるものばかりではなく、難しい課題ではあります。そうした課題・問題を深く考える機会として開催している講座です。一人ひとりが考え、解決するために行動することをめざしています。

第4回(最終回)

『お母さんと赤ちゃんの人権』

～子育てと人権～

妊婦さんや子育て中のお母さん、赤ちゃんに必要な周囲の支援の支援等について、人権の視点から学びます。

【とき】 1月30日(水)

18時～19時30分(予定)

【ところ】 市役所本庁舎 1階多目的ルーム

【講師】 滋賀県立大学人間看護学部

准教授・助産師

古川 洋子氏

※対象は市内在住または在勤の人で、参加無料、申込不要です。直接会場にお越しください。



公的年金等の源泉徴収票が送付されます

☎ 彦根年金事務所 お客様相談室
☎ 0749-23-1116

日本年金機構では、国民年金や厚生年金などの老齢年金を受けている人を対象として、1月中旬から下旬にかけて「源泉徴収票」を送付します。この「源泉徴収票」は、確定申告の際に必要なものですので、大切に保管してください。紛失された場合は再発行できますので、彦根年金事務所または、ねんきんダイヤルまでお申し出ください。

※障害年金や遺族年金は課税対象ではありませんので、「源泉徴収票」は送付されません。

問合せ

○源泉徴収票に関すること

彦根年金事務所お客様相談室

☎ 0749-23-1116

ねんきんダイヤル

☎ 0570-05-1165

○確定申告に関すること

長浜税務署

☎ 62-6144

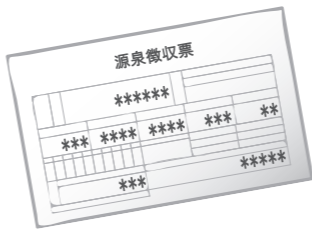

20歳がスタート「国民年金」

☎ 彦根年金事務所 国民年金課
☎ 0749-23-1114

国民年金等の公的年金は、現役世代が高齢世代を支え、今の現役世代が高齢世代になったときには、次の世代が支えるという「世代と世代の支えあい(相互扶助)」の制度です。

日本国内に住所のある20歳から60歳までのすべての人は、国民年金に加入することが法律で義務付けられていて、学生も加入しなければなりません。対象の人には、誕生日前に日本年金機構から加入案内が届きますので、成人への第一歩として、国民年金に加入し、保険料を納めてください。

1月27日(日)はゴミの持込みが可能です

☎ 環境保全課 ☎ 65-6513

クリスタルプラザ、クリーンプラントおよび伊香クリーンプラザでゴミの持込みを受け付けていますので、ご利用ください。

○受付時間

8時30分～12時、13時～16時30分

○次回の持込み受付予定日

2月24日(日)

コミュニティ活動の推進に二役

☎ 市民活躍課 ☎ 65-8711

宝くじの助成を受けて、今荘町自治会がコミュニティ活動に必要な備品を整備されました。この助成は、(一財)自治総合センターが、宝くじの収益を地域に還元するために実施しているもので、今後、さらに地域コミュニティ活動が推進されることが期待されます。



▲滑り台、ブランコ、鉄棒(今荘町自治会)

記事広告



(公財)長浜文化スポーツ振興事業団から、講座・教室・イベントの情報をお届けします!

関西フィルメンバーと藤岡幸夫(長浜市文化観光大使)が贈る

春のリラックスコンサート Vol.3

関西フィル首席指揮者・藤岡幸夫氏を司会・お話しに迎え、関西フィルハーモニー管弦楽団選りすぐりのメンバーと、地元出身のプロ演奏者との名曲の共演をたっぷりとお楽しみください。

【とき】 3月17日(日)

14時開演(13時30分開場)

【ところ】 長浜文化芸術会館(大島町)

【入場料】 全席指定席 2,500円 ※未就学児は入場不可

【発売日】 友の会優先発売 1月12日(土)8時30分～
一般発売 1月19日(土)8時30分～

【発売所】 長浜文化芸術会館、長浜市民体育館、浅井B&G海洋センター、長浜サンパレス ほか

☎ (公財)長浜文化スポーツ振興事業団(長浜文化芸術会館) ☎ 63-7400

関西フィルハーモニー管弦楽団メンバー



地元出身プロ演奏者





▲上空から見た姫塚古墳



▲姫塚古墳所在地

姫塚古墳の西の山には古保利古墳群（132基の古墳）と呼ばれる古墳群が築かれています。姫塚古墳は最初に山上から平地に場所を移して築造されたもので、広域



▲北から見た姫塚古墳

ながはまの文化財

市内には、国や県、市が指定した文化財がキラ星のごとく誇り輝いています。このコーナーでは、数ある文化財の中から代表的なものをシリーズで紹介いたします。

県指定文化財 史跡 **ひめづかこふん 姫塚古墳**
 指定日：昭和57年3月31日
 所在地：高月町東柳野

姫塚古墳は、高月町東柳野の平地に築かれた全長72〜80mの前方後方墳です。全国には10万〜20万基の古墳があるとされます。市内には現在、約830件の遺跡が発見されており、その内192件は古墳・古墳群です。古墳が集中している場所を古墳群と呼んでいるので、市内に分布する古墳の数は600基以上あると考えられています。

古墳は造られた形から、前方後円墳（上から見て○と□が接合する形）、前方後方墳（上から見て□と□が接合する形）、円墳（上から見

て○の形）、方墳（上から見ると□の形）など様々な呼び方があります。全国に分布する古墳のほとんどは円墳と方墳で、前方後円墳は約5,000基、前方後方墳は約200基が分布していると考えられています。

古墳は、土を盛り上げて作った墓で、各地域の有力者がムラの人人々とのつながりや、日本の社会における立場を確認するための儀式を行う場所として使用し、300年間ほど続いた古墳時代において人々の間で共通の基準が生まれていたようです。

姫塚古墳は、墳丘の東・西側丘陵がかなり削られた、前方後円墳と考えられていました。しかし、確認調査を行った結果、古墳の表面に貼られた葺石の底の部分が見つけられ、そこから前方後方墳であることが判明しました。古墳の造られた時期は古墳時代の初めと考えられます。

的な地域を治めた有力者の墓と考えられています。

1,700年前から1,400年前の人々は古墳という大規模な土木工事に精魂を傾け、自然の中に人工的な丘を築いていきました。造られた当時の思いは失われ、現在は自然と同化し、四季折々の景色を楽しむことができます。晴れた日に当時の人々に思いを馳せながら、姫塚古墳を訪れてみてはいかがでしょうか。

新年おめでとうございます。今年も「平成最後」の年であり、大きな節目の年となります。振り返りますと、昨年5月に市で「全国みどりの愛護のつどい」を開き、皇太子ご夫妻をお迎えしました。皇太子ご夫妻は、式典での市内小学生の元気いっぱい「美しい長浜の緑を私たちがしっかりと守っていきます」との宣言に感動されて優しく声をかけられたり、「富田人形」の出演に大きな拍手を送られたり、美しいびわ湖を背景に記念植樹をされました。皇太子ご夫妻のさわやかで優しい笑顔が印象的でした。今年の5月から新しい時代の象徴として活躍されますことを心からお祝い申し上げます。

5月からは、新しい「元号」になり、新しい時代のスタートとなります。市も新しい時代を迎えますが、美しい自然や歴史・文化は未来永劫続いていきます。

新しい年は、市の更なる発展をめざし、「挑戦と創造」をスローガンにまちづくりを加速させてまいります。今



▲平成30年仕事始め式

年は市役所跡地に市民生活に直結した機能が集約された「産業文化交流拠点施設」が、虎姫地域・余呉地域には「まちづくりセンター」が完成します。それぞれの地域の拠り所として大きな期待が寄せられます。また、新しい西浅井診療所が完成し、地域の皆さんの健康づくりと安全・安心の施設として活動が始まります。

今年も、長浜の資産を最大限活用し、市民の皆さんとともに住みやすいまちを作りあげてまいりますので、一層のご支援ご協力をお願い申し上げます。

結びに、本年も皆様のご多幸とご健勝を心から祈念いたしまして、年頭のご挨拶といたします。

市長
コラム 102

至誠通天

藤井 勇治

※至誠通天 誠を尽くせば天が味方してくれること



このコーナーでは、病院施設や事業のほか、生活に役立つ“健康豆知識”などを紹介します。

市立病院通信-93-

お元気ですか



呼吸器外科
責任部長
田久保 康隆

呼吸器疾患の最新治療(ゲノム時代の肺がん治療)について

いまや世界の医療は遺伝子解析に基づく分子機構からの治療の時代になっていきます。それをゲノム治療といえます。精密医療や個別治療、オーダーメイド治療といったりもします。詳細な遺伝子の検査データに基づき、最適な治療を選ぶことです。ここ長浜の実地診療でもすでに行われています。

昨年のノーベル生理学・医学賞に京都大学の本庶佑先生が選ばれました。がんの新しい免疫療法の開発の業績が評価されたのです。このがんの新しい免疫療法の薬は商品名オプジーボといって、肺がんの治療の柱となっています。この薬はとても高価ですが、その効果も絶大で、転移のある肺がんであっても10%の患者さんが完治するようになり、肺がんも不治の病ではなくなりました。

問 市立長浜病院
(☎6812300(代表))

なりつつあります。

肺がん遺伝子をゲノム解析して最も適した薬を選択するというのが、肺がん治療においては必須となっています。肺がん診療ガイドラインでは、まず肺がんの組織生検をして、細胞のがんに直接かわりを持つドライバ遺伝子の検査とがん免疫寛容状態の評価(PD-L1)というがんが免疫をかくぐる分子の発現頻度(CTLA-4)から、最も適した化学療法薬剤を選択するように定められています。その後の治療においても耐性遺伝子検査目的の再生検も必須で、この結果を基に化学療法で使用する薬剤の適応と効果的な順番が決まります。こういったゲノム時代の治療により10年前は平均生存期間が1年ほどであったIV期非小細胞肺がんも、現在は平均生存期間5年にもなつてきています。

ゲノム時代の肺がん治療は最新の知識と詳細な検査が必須となります。市立長浜病院がん相談支援センターにご相談ください。

お知らせ

◆長浜市消防出初式

【と き】1月6日(日)
出初式 9時
表彰式 10時
【ところ】出初式 浅井支所(内保町)
表彰式 浅井文化ホール(内保町)
☎ 滋賀県消防協会長浜支部事務局
〈湖北地域消防本部長浜消防署内〉
(☎62-9194)

◆(仮称)余呉南越前ウィンドファーム風力発電事業 環境影響評価方法書の縦覧および説明会

【縦覧期間】1月16日(水)～2月18日(日)
8時30分～17時15分
(土、日、祝日除く)
※事業者ホームページでも閲覧できます
【縦覧場所】環境保全課、北部振興局地域振興課、余呉支所
【意見提出】縦覧場所に設置している意見箱へ投函または3月5日(火)までに郵送で下記まで。

説明会

【と き】1月25日(金)
①14時～15時30分
②19時～20時30分
【ところ】①中河内集会所(余呉町中河内)
②余呉文化ホール(余呉町中之郷)
※申込不要。
☎ (株)グリーンパワーインベストメント
〒107-0052
東京都港区赤坂1-11-44
赤坂インターシティ3階
(☎03-4510-2100)

催し

◆湖北ブロック滋賀県園児絵画展

長浜市、米原市の民間保育所および認定子ども園の子ども達の元気一杯に描いた絵画をご鑑賞ください。

【と き】1月11日(金)～14日(月・祝)
9時～17時
※初日は15時～17時
【ところ】リュートプラザ(難波町)
☎ 長浜愛児園(☎63-4650)

◆Englishカフェ

英語を使ったゲームやフリートークを楽しみましょう。
【と き】1月19日(土)13時～15時
【ところ】多文化共生・国際文化交流ハウスGEO(神照町)
【定員】15人(先着順)
【参加費】500円(お菓子・ドリンク付き)
【申込み】1月18日(金)までに電話で下記まで。
☎・申 長浜市民国際交流協会
(☎63-4400)

◆第12回新春近江高月観音寄席

日本の伝統和芸をたっぷり楽しんでください。
【と き】1月19日(土)14時～
【ところ】サン・レイバー高月(高月町渡岸寺)
【出演】桂出丸氏、桂ちようば氏
【定員】100人
(未就学児の入場はご遠慮ください。)
【入場料】前売券1,500円
当日券1,800円
☎・申 NPO法人花と観音の里
(☎85-5557)

◆至近距離クラシックライブ

【と き】1月20日(日)14時～15時30分
【ところ】臨湖(港町)
【参加費】1,000円(中学生以下無料)
【内容】ヴァイオリン・ピアノの演奏(約1時間)。演奏後質問タイム。お子様連れで参加できます。
☎ 臨湖(☎65-2120)

◆白扇落語会

社会人の落語大会入賞者による落語で

新春を祝います。紙芝居もあります。

【と き】1月26日(土)13時～15時30分
【ところ】レンタルスペース松橋(北船町)
【内容】上方・江戸落語と紙芝居
※申込不要、参加費無料。
☎ 白扇落語会 宮島
(☎090-8565-7558)

◆中国のお正月パーティー「春節祭」

本場中国の料理と日本料理を味わいながら中国舞踊、二胡の演奏や日本舞踊などを楽しみます。
【と き】1月27日(日)12時～16時
【ところ】市民交流センター(地福寺町)
【参加費】一般1,000円、会員800円
留学生・技能研修生・小学生500円(幼児は無料)
【定員】100人(先着順)
【申込み】FAXまたはメールで下記まで。
☎・申 長浜市日中友好協会
☎/FAX 63-9265
☎ fu94ma@za.ztv.ne.jp

講座・教室

◆滋賀県高次脳機能障害リハビリテーション講習会

【と き】1月19日(土)13時～16時10分
【ところ】北ビワコホテルグラツィエ(港町)
【内容】講演「高次脳機能障害の基礎理解」、「発達障害(神経発達症)の理解と支援」
シンポジウム「くらし方の工夫」
個別相談コーナー
【定員】150人(当日参加可)
【参加費】無料
☎ (一社)なないろ 脳外傷友の会「しが」
(☎62-2800)

◆大人のための英会話入門・韓国語入門市民講座

【と き】1月29日(火)～
毎週火曜日(全8回)

英会話18時～19時
韓国語19時30分～20時30分

【ところ】臨湖(港町)
【受講料】全8回6,000円
※別途教材費(英会話1,000円、韓国語2,000円)が必要です。
【定員】各15人(先着順)
【申込み】電話で下記まで。
☎・申 国際文化交流協会 前田
(☎090-6489-2803)

相談

◆税の無料相談

所得税・相続税などの税全般に関する相談を近畿税理士会長浜支部所属の税理士が無料で受け付けます。秘密は厳守します。
【と き】1月15日(火)、2月19日(火)13時30分～16時30分
【ところ】市役所本庁舎1階相談室
【定員】各日6人(先着順)
【申込み】電話で下記まで。
☎・申 税務課(☎65-6524)

◆福祉のお仕事探し出張相談

福祉の仕事探しについての相談会です。気軽にお申し込みください。
【と き】1月11日(金)13時30分～16時
【ところ】虎姫支所(宮部町)
【申込み】前日17時までに電話で下記まで。
※完全予約制
☎・申 湖北介護・福祉人材センター
(☎64-5125)

◆不用品交換情報(12月7日現在)

◆ください(無料)
○テレビ○中学生用自転車○幼児用自転車○電子レンジ○カメラ付インターホン○ベビーベッド○チャイルドシート○桐たんす○白と杵○子ども用自転車○こたつ○ピンゴゲーム機○作業用一輪車
◆あげます(無料)
○洋たんす○マッサージ機○三面鏡○火鉢○植木鉢○毛布○手芸用の糸○和たんす○足踏みミシン○炊飯器○電気カーペット○畳の歩行器○食器棚○電子オルガン○マッサージ機○子ども用すべり台
※現物は保管していません。
※市は取次ぎのみで、利用者双方の話し合いで決定していただきます。
☎ 環境保全課(☎65-6513)

◆女性の悩み相談(要予約)

【と き】1月10日(木)10時～14時
1月19日(土)12時～16時
【ところ】市民交流センター(地福寺町)
【相談員】下地久美子氏(臨床心理士)
【料金】無料
※託児あり(要予約)、秘密厳守。
☎ 平日：人権施策推進課
(☎65-6556専用ダイヤル)
土日祝：市民交流センター(☎65-3366)

◆結婚相談

○市民交流センター(地福寺町)1月8日(火)、24日(木)18時～20時
○湯田まちづくりセンター(内保町)1月25日(金)17時～19時
○湖北まちづくりセンター(湖北町速水)1月17日(木)18時～20時
○高月支所(高月町渡岸寺)1月9日(水)13時～15時
○木之本まちづくりセンター(北部振興局内)1月17日(木)15時～17時
○山村開発センター(余呉町中之郷)1月26日(土)10時～12時
○西浅井まちづくりセンター(西浅井支所内)1月16日(水)17時～19時
☎ 社会福祉課(☎65-6536)
市ホームページ「結婚支援」で検索または右記QRコードから。
※いずれの会場も提供できる情報は同じです。
※登録の有効期限は3年です。
再登録を希望する人は、各会場で申請をお願いします。



◆長浜米原休日急患診療所 1、2月の診療日のお知らせ

【診療日】1月1日、2日、3日、6日、13日、14日、20日、27日
2月3日、10日、11日、17日、24日
【診療時間】9時～18時
【診療科】内科・小児科
【受付時間】8時30分～11時30分
12時30分～17時30分
【場所】宮司町1181-2
湖北医療サポートセンター「メディサポ」内
【電話番号】65-1525
※電話はおかけ間違いのないようご注意ください。
※受診時は健康保険証・福祉医療券・お薬手帳・母子健康手帳(乳幼児の場合)をお忘れなく。
※診療日は日曜・祝日・年末年始(12月30日～1月3日)です。
☎ 健康推進課(☎65-7779)

◆1月の税・料

市県民税	4期
国民健康保険料	8期
介護保険料	8期
後期高齢者保険料	7期
口座振替は「三方よし」の納め方です	

有料広告欄

屋根補修 (雨漏れ補修) 漆喰塗り直し 屋根・外壁塗装
総合住宅リフォーム ローンOK! 月々5,000円～
住まいのことなら何でもおまかせ!!
(株)三共 彦根市和田町41-11
☎0120-272-852

離婚・相続・交通事故・借金などのお悩みを
専門家の弁護士と一緒に解決しませんか?
ohmi law office
相談料 1時間5000円(税込)
(交通事故(被害者の方)・借金問題は無料(初回))
弁護士法人おうみ法律事務所(滋賀弁護士会所属)
所属弁護士 代表弁護士 竹内 寛 弁護士 小財 竜司
相談予約受付 0749-68-1530
(相談受付時間 平日:9時～18時 土曜日:9時～15時 その他の時間帯もご相談)

新春住宅博まつり 1/2水・27日
住まいづくり相談会開催
消費税8%で購入できるのは、3月31日契約締結分まで
2④ 先着100組様 プレゼンティッシュ1斤
3④ 200組様に抽選でひとつ 200組様に抽選でひとつ 初夢福袋
5⑤ 抽選で200組様にお餅 つぎたてを召し上がり!
6⑥ 抽選で60名のお子様 抽選で60名のお菓子
7⑦ 抽選で60名のお菓子
8⑧ 抽選で60名のお菓子
9⑨ 抽選で60名のお菓子
10⑩ 抽選で60名のお菓子
11⑪ 抽選で60名のお菓子
12⑫ 抽選で60名のお菓子
13⑬ 抽選で100組様 あつあつ窯焼きピザ
14⑭ 抽選で60名のお子様 お子様全員に抽選でひとつ キャラクターグッズ
15⑮ 抽選で60名のお子様 お子様全員に抽選でひとつ サクラクレパス文具
16⑯ 抽選で60名のお子様 お子様全員に抽選でひとつ サクラクレパス文具
17⑰ 抽選で60名のお子様 お子様全員に抽選でひとつ サクラクレパス文具
18⑱ 抽選で60名のお子様 お子様全員に抽選でひとつ サクラクレパス文具
19⑲ 抽選で60名のお子様 お子様全員に抽選でひとつ サクラクレパス文具
20⑳ 抽選で60名のお子様 お子様全員に抽選でひとつ サクラクレパス文具
21㉑ 抽選で60名のお子様 お子様全員に抽選でひとつ サクラクレパス文具
22㉒ 抽選で60名のお子様 お子様全員に抽選でひとつ サクラクレパス文具
23㉓ 抽選で60名のお子様 お子様全員に抽選でひとつ サクラクレパス文具
24㉔ 抽選で60名のお子様 お子様全員に抽選でひとつ サクラクレパス文具
25㉕ 抽選で60名のお子様 お子様全員に抽選でひとつ サクラクレパス文具
26㉖ 抽選で60名のお子様 お子様全員に抽選でひとつ サクラクレパス文具
27㉗ 抽選で60名のお子様 お子様全員に抽選でひとつ サクラクレパス文具
28㉘ 抽選で60名のお子様 お子様全員に抽選でひとつ サクラクレパス文具
29㉙ 抽選で60名のお子様 お子様全員に抽選でひとつ サクラクレパス文具
30㉚ 抽選で60名のお子様 お子様全員に抽選でひとつ サクラクレパス文具
31㉛ 抽選で60名のお子様 お子様全員に抽選でひとつ サクラクレパス文具
32㉜ 抽選で60名のお子様 お子様全員に抽選でひとつ サクラクレパス文具
33㉝ 抽選で60名のお子様 お子様全員に抽選でひとつ サクラクレパス文具
34㉞ 抽選で60名のお子様 お子様全員に抽選でひとつ サクラクレパス文具
35㉟ 抽選で60名のお子様 お子様全員に抽選でひとつ サクラクレパス文具
36㊱ 抽選で60名のお子様 お子様全員に抽選でひとつ サクラクレパス文具
37㊲ 抽選で60名のお子様 お子様全員に抽選でひとつ サクラクレパス文具
38㊳ 抽選で60名のお子様 お子様全員に抽選でひとつ サクラクレパス文具
39㊴ 抽選で60名のお子様 お子様全員に抽選でひとつ サクラクレパス文具
40㊵ 抽選で60名のお子様 お子様全員に抽選でひとつ サクラクレパス文具
41㊶ 抽選で60名のお子様 お子様全員に抽選でひとつ サクラクレパス文具
42㊷ 抽選で60名のお子様 お子様全員に抽選でひとつ サクラクレパス文具
43㊸ 抽選で60名のお子様 お子様全員に抽選でひとつ サクラクレパス文具
44㊹ 抽選で60名のお子様 お子様全員に抽選でひとつ サクラクレパス文具
45㊺ 抽選で60名のお子様 お子様全員に抽選でひとつ サクラクレパス文具
46㊻ 抽選で60名のお子様 お子様全員に抽選でひとつ サクラクレパス文具
47㊼ 抽選で60名のお子様 お子様全員に抽選でひとつ サクラクレパス文具
48㊽ 抽選で60名のお子様 お子様全員に抽選でひとつ サクラクレパス文具
49㊾ 抽選で60名のお子様 お子様全員に抽選でひとつ サクラクレパス文具
50㊿ 抽選で60名のお子様 お子様全員に抽選でひとつ サクラクレパス文具

足元から暖かい、素足で心地いい住まい。
木のぬくもりと床暖房を組み合わせた暖かい住まいをご提案します。
ユニバーサルホーム 長浜店
☎0749-65-8415
長浜市八幡町14 ハウスセレクション長浜内
営/9:30-17:30 休/第2第3火曜日・毎週水曜日
▲店舗詳細はこちら
PRESENT引換券
賞品引換期間 1/2④～27⑥
ご来場された方にもれなくオリジナルボールペン1本
さらに、お子様連れ(小学生以下)の方には
暮らしのあんしん防災8点セット
会場のインフォメーションまで引換券を
持参の上、アンケートにご記入いただき、専
属の賞品を差し上げます。品切れの際は代
替商品。期間中一律第1枚・複数応募不可・未
成年不可。他の引換券等と同一賞品は1個
限りの引換となります。

～世界は私の教室だ～

The World
is
MY CLASSROOM!



県立米原高校 英語教師
ほり お み お
堀尾 美央 さん(高月町馬場)

撮影場所：長浜市役所



△スカイプを使った授業風景

今年、無料通話アプリ「スカイプ」を使った授業が評価され、教育界のノーベル賞と呼ばれる「グローバルティーチャー賞」のトップ50人に日本人で唯一選ばれた堀尾先生。県立米原高校で英語を教えている教師です。

堀尾先生が英語を本格的に始めたのは中学1年の夏。ふとしたきっかけで、韓国やアメリカの人たちと英語での文通を始めることに。「文通を始めてしばらくしたら、全く聞き取れなかった英語が面白いようにわかるようになった」と一気にのめり込むようになりました。

その後、外国語大学に進学。当時は教師という職業をあまり考えておらず、これからの就職先に悩むことも。そんな中、母校の米原高校に教育実習に。「とても大変でしたが、生徒たちの笑顔や

挨拶にやりがいを感じた。英語教師を志すきっかけとなりました」と話します。

その後、県立高島高校に赴任。外国人が身近に少なく、生徒たちの英語を学ぶ意欲が上がりにくい環境でした。そんな中、担任をしていた生徒2人から「英語で討論するディベート大会に出たい」と相談を受けます。最初は、ディベートができるレベルの英語力ではなかったのですが、放課後にALTとともに練習を重ね、県のディベート大会で健闘するまでに上達しました。「なにかきっかけがあれば、生徒は変わると実感しました」。同じ頃、生物の先生がスカイプを使って、北海道の旭山動物園と中継を繋いで授業をしているのを見て、「これなら外国人が少ない環境でも、いろんな国の人たちとコミュニ

ケーションが取れる」と考えた堀尾先生。そこから試行錯誤し、平成28年から赴任した米原高校でスカイプを使って、ケニアの高校生との交流が実現しました。「挨拶ってどんなの?」、「ジャンボだよ」。やり取りがある度に生徒が沸きました。「これが生徒の意欲を湧き上がらせるきっかけとなる」と確信した堀尾先生。通常の授業を行う中で、時間を作り、交流授業を続けました。

「スカイプを使っただけの授業はあくまでも手段。大切なことは、どんな場所でも、どんな環境でも、子どもたちが平等に質の高い教育を受けられること。」堀尾先生のあふれ出すアイデアが、今後も子どもたちに大きな影響を与えるでしょう。

今月の表紙

足踏みしながら5日の出を待ち焦がれた冬の朝。やがて昇った太陽が、凍っていた大地に希望を与えようとして、

Smile Smile

このコーナーでは、市内在住のお子さんたちの写真を掲載します。笑顔と元気あふれるお子さんたちの写真を募集しています。掲載を希望する人は市民広報課（☎65-6504）まで申込みください。



おしゃべり大好きなすいな。いつもにこにこ笑顔をありがとう！すくすく大きくなあれ！

瀧上
すい な
翠奈ちゃん(平成29年8月生まれ)
(祇園町)



悠利くん、好奇心旺盛で元気いっぱい！育ってくれてありがとう！これからもすくすく大きくなってね！

布施
ゆうり
悠利ちゃん(平成29年10月生まれ)
(口分田町)

まちの人口	平成30年12月1日現在	人口118,545人	男58,070人	女60,475人	世帯数45,711世帯
	平成30年11月中の異動	転入205人	転出256人	出生82人	死亡127人 婚姻41件